(明治卅九年十月廿四日第三種郵便物認可)(大同元年七月二十六日第三種郵便物認可)

康德五年六月十二日 THE SHENG CHING SHIH PAO (日刊) 星期日 第一萬零一百卅一號 (一)

# 盛京時報

陰曆戊寅五月十五日
昭和十三年六月十二日
西曆一千九百卅八年

今日的天氣 曇將雨 南西風
昨日(十一日)溫度 高＝卅度二 最低＝十七度四

## 論說

### 意經濟使節團蒞奉(褒)

由於我新興國家努力建設發揚國勢。乃有盟邦意大利正式承認之舉。由於意大利之正式承認。我新興國家在國際間之地位乃愈加增高。同時連繫歐亞大陸以東京與羅馬爲中心之一大防共陣容。亦益臻强化。意政府爲增進滿意親善關係使兩國國民緊密提携起見。前曾派遣以鮑爾齊侯爵爲團長之意大利法西斯蒂黨親善使節團。來訪我國。並視察全國各主要都市。結果。對促進滿意友好關係收得莫大實效。並予我國國民以良好印象。迺爲時未久。意政府當局爲再 確切傳達意大利國民對於新興滿洲國努力建設實績衷心予 以極大友情評價之事實起見。更繼續特派以雅特雷孔第氏爲團長之經濟使節團來訪我國政府。在國務院向張總理手交意外相聲明書。並於十日自新京南下。來訪我奉天市。並視察撫順鞍山等地。連日奉市官民竭誠熱烈歡迎。全市飄揚滿日意三國國旗。各處均飾以象徵滿意親善之歡迎點綴品。其一種祥和融洽親睦協和之氣象。隨薰風以洋溢。共時雨而浹濡。吾知一行於歸國之後。定將我國官民政治文化經濟產業各部門之發展實績以及我 國官民對於盟邦希望提携親善之熱烈情況。一一傳達於意國朝野上下。從此同聲相應。同氣相求。經濟相通。文化相結。聯貫歐亞大陸。通商以促進民族協和。防共以維持世界和平。則一行此來使命之重。意義之深。與夫收效之恢宏偉大。概可知矣。

此次由孔第團長手交我政府當局 之意外相聲明書中會云。『關於新興滿洲帝國之地理地位並經濟資源如何使於世界政治局面上有微妙作用一節。吾國十二分諒解其全部價值。不特使滿意兩國間互 相緊密關係於兩國有利。且使於世界和平亦有利。蓋具有使經濟文化並政治關係均增進强化之意也』。觀夫此。迺知一行此來雖於名義上爲經濟使節團。然其目的則 在强化兩國經濟文化政治各關係以使滿意間緊密提携互趨於有利。而最終之目的。更在貢獻世界和平。顧世界和平之維持。端在擁護正義。排斥邪說。弭兵於未啓。戢患於無形。然尤在一二領袖國家。首爲之倡。折衝於尊俎之間。執衡於敦盤之會。自然使慕義者聞風景從。思逞者知難斂迹。果能如是。和平之神豈有不惠然光降者乎。

夫今世橫行之邪說。共黨主義是也。 足以成爲我首者。共黨黨人是也。故欲擁護正義。惟有防共。而首倡之領袖國家。在歐洲惟有德意之兩大勢力。在東亞惟賴滿日之一休關係。今滿日德意之防共戰線已經結成。滿意之通商條約不日簽訂。滿德之修好條約成文亦蒙御批准。此後邪說潛銷。戎首戢焰。正義彰顯。和平確立。滿通文化以協和民族。經濟提携以增進親善。自屬意中事耳。

矧我奉天爲滿洲國內唯一之商工都市。政與友邦日本大阪相若。同使節團之使命。旣以經濟親善爲中心。對於我奉天市內一切經濟建設。商務發達。工業進展之實績。自必有縝密調查。深切認識。將來在新京簽定通商航海條約正式開始兩國間經濟上各種關係而後。不但對於我國之建設前途上予以一大協力。尤其對於我奉天市商工業之發展上。必更有大可期待者在焉。

## 東久邇大妃殿下御慰問在鮮勇士

【東京十日電】東久邇宮聰子內親王殿下、拜承皇后陛下懿旨、御慰問朝鮮白衣勇士、豫定本月十三日下午十一時、自東京驛御出發、前後亘三日之久、御渡鮮、御巡歷龍山陸軍病院等各陸軍病院愛國婦人會等三十一處、御慰問勇士、當茲盛夏酷暑、殿下長期御旅行、臣民均恐懼感激不置、

# 蔣在武昌召開軍事會議
# 聚議漢口防戰策
## 國府異常警戒國民非難

【香港十日電】據香港所接到之情報、盛傳因敗戰又敗戰、抗日迷夢將露破綻之蔣介石、刻在武昌連日召開軍事會議、關於鄭州最後防禦與漢口會戰、協議重大作戰、

【北京十日電】據確實方面所接之情報、蔣介石政府在徐州會戰大敗後、尙宣傳黨 軍勝利、然黨軍事當局、承認開封陷落、並同時告知鄭州陷落、迫在數日之中、即黨軍頃者發表聲明、略謂黨軍六月六日午后脫出開封、在中牟東方據守新線、在該地與日本軍激戰中、並在隴海線之黨軍、可想像開始戰爭、然觀測鄭州陷落、似乎在數日中、但日本軍若試行由鄭州西進或南進、則豫期展開大戰鬪等語、該事豫想鄭州敗戰、曾行宣傳、恰爲預定退却、直面陷落、以擬緩和國民非難、現今不能彌縫敗戰事實、在鄭州陷落之前、國府承認在各地連戰連敗之事實、

## 國府擬死守武漢三鎮 陳誠任爲湖北主席

【上海十一日電】盛傳國府將派陳誠任爲湖北省主席、同時起用郭沫若爲敎育廳長、陳誠現下任軍事委員會政治訓練部主任兼武漢 警備司令 等要職、目下在中國亞於蔣介石、爲軍事勢力家、且爲國共合作主唱者、替現任湖北省首席何成濬統治湖北省者湖北省今成軍事上最重要地區、被迫及武漢死守必要、郭沫若左翼陣營鬪士、在日本長時亡命然當今次事變歸國、就任軍事委員會宣傳部、次與陳誠共同頗堪注目、

徐州治安維持會發會式
(上)李籌堂副會長致辭 (下)慶祝發會歸還之市民

### 咄!!咄!!敵軍使用達姆彈

【南京十日電】月之六日、毅然首入正陽關之西山部隊、於九日上午三時、在正陽關西北之楊家農附近、擊潰拚命抵抗之敵軍、繼而渡過潁河、而四宮部隊、亦渡此河、進抵蟠踞正陽關西方八里㙐附近、敵軍左側之背、又林部隊之主力、自正陽關南方之淮河合流點附近、繞至敵軍背後、於是日軍遂將敵軍包圍於潁河、淮河三角洲之內、自九日晨開始猛攻、至十日晨時、對以機槍迫擊砲之打擊、各部隊繼續掃蕩附近頑强抵抗之敵軍第五十三師、一帶、而主力則追踪向西急追第四十八師之主力、與以殲滅 敗敵中、此役極爲激烈、敵遺棄屍體達千餘具、惟日方則僅西山正天大佐以下約四十名戰死、又此役敵軍竟不法使用達姆彈、致西山大佐亦斃於達姆彈、

## 蔣對李宗仁關係愈弄愈見微妙
### 李未受處罰軍紀呈弛緩

【南京十日電】李宗仁目下在阜陽努力回復勢力、然爲徐州陷落責任者、陷於與韓復榘同樣之運命與否、蔣對李關係漸呈微妙的動搖、蔣介石委李宗仁爲徐州防備指揮官、於其部下配置 山東四川軍爲督戰隊、配中央直系軍一部、決與日本軍爭輸贏、然蔣介石察知徐州危機迫及、早就撤退中央直系軍、一方李宗仁回避決戰、向淮河方面守備之廖磊及李品仙之廣西軍、以身脫危險、以上事實、蔣介石對西南派之策略、與對該事之李宗仁態度、完全暴露、然而蔣對京漢線方面攻擊之日軍、在信陽方面配置直系軍、在阜陽正陽關西方配置廣西軍、依然持續側滅廣西軍實力之希望、乃李宗仁未受處罰、担任抗戰指揮之事實、因之對韓復榘處刑胆怯之各將領、抱有安堵之念、結果、黨軍軍紀、異常陷于弛緩狀態、

### 公使館附武官更動

【東京十一日電】陸軍步兵中佐 內藤二郎、補暹羅國在勤帝國公使館附武官、暹羅帝國公使館附武官陸軍砲兵中佐 田村浩免本職、

## 蘭封戰之敗殘兵現踏進自滅之途

【開封十一日電】在蘭封附近、受渡河之無敵精銳部隊殲滅的打擊之蔣介石直系軍並雜軍、因被日軍遮斷京漢路、流浪各處、主力部隊、以洛陽爲中心、在鄭州以西及京漢線西方、又第二十九、第七十四師曹福林軍、第百八十師劉志山軍、逃竄京漢線以西、就中劉志山軍幹部將校、多半戰死、兵力減少三分之一、敗殘兵與兵站線無有、連絡、糧食彈藥均乏、襲村落掠奪暴行、然漸次踏進自滅之途徑、將入華北黃河南岸特有之雨期

## "第二魯韓"李宗仁已被送交軍法會議

【南京十日電】第五戰區總司令李宗仁、因負徐州會戰大敗之責、竟被逮捕、又百七十一師長葉俊昌、因未接命令放棄宿縣、均已送交漢口軍法會議云、

### 蔣對遊擊隊通電 紊軍紀者嚴罰

【南京十日電】企圖攪亂日軍後方、在江南各地蠢動之敵軍遊擊隊、最近陷於軍紀紊亂結果、蔣介石對各地遊擊隊頒布、『中止出沒敵軍 後方而行攪亂、須與戰區內住民協力、紊亂軍紀者、必處以嚴罰、』查其理由、遊擊隊員、藉口遊擊戰法、盛行略奪、人民嗟怨民心不附遊擊隊、同時憂慮遊擊隊化爲土匪、爲窮餘計、發出如此通電、

## 壯絕確保隴海路戰 今井在敵陣自決

【開封十一日電】上月廿五日午前十時、在郝寨北方六粁地點之高崎部隊、命茂木○隊確保隴海線郝寨羅王寨、該隊當即踴躍出動、十時達到距郝寨前方一粁地點、敵軍突出城門開砲、於是展開壯烈激戰、茂木○隊潛在砲彈下勇向城牆逼近、直抵水濠線、敵方發現後、即以步鎗機關鎗手榴彈亂射、致○ 隊長以下 死傷數十名、然決死之今井善兵衛上等兵、率其餘數名、毫無懼色、蠢近城門、更大喊一聲、側身由不及半尺之城門間隙殺入、瞬息間殺敵兵十餘人、倉皇之敵兵、尙以爲今井上等兵爲自方兵士、啞然者久之、繼乃群襲致今井上等兵右足負手榴彈重傷、倒於現場、更回顧戰友曰、余雖負傷、亦絕不被敵擄、誓死此處、語竟、今 井上等兵 死志已堅、乃解防毒面之繩索、繫於鎗機、以鎗口當口、高呼『天皇陛下萬歲、』以左足拽索以自決、遂壯烈戰死、其可泣鬼神之勇敢行爲、誠足爲各部隊龜鑑也、

## 國府斷行匯兌管理 防止法幣之不安
### 一般觀測放棄滬市場第一步驟

【上海十日電】隨同國民政府敗戰之色、益爲濃厚、對法幣之不安、逐日激化、在滬滙兌市場之中國元滙兌、連日崩落、十日竟而慘跌、對英八辨士、對美十八美元、乃國府當局外貨資金之缺乏、苦慮防止通貨不安與蓄指抗日戰品材料輸入資金、漸次採取輸入統制之强化、隨同該案、一般觀測、上海滙兌市場、必當拋棄 然自下週決定更强化在滬外貨售賣制限、經中央銀行、十日向組合滙兌銀行通達、據該通告、從來申請外貨購入、容易付下之外貨需要內容通告、異常强化、即不僅必要外貨之輸入商名稱、金額、且亘商貨名稱數量輸入價額、生產國名、購入國名、到貨年月日、輸入商品販賣狀況等、詳細申告、各滙兌銀行、不過實行外貨分配業務、由實質觀之、斷行嚴重的滙兌管理、如此國民政府顧念對內外予以影響甚大、回避拋棄上海滙兌市場、以實施嚴重的滙兌管理、

此事於事實上可見、爲拋棄上海之第一步驟、除使國府陷於窮地外、一般期待上海市場混亂與繼續混亂之新展開、

◆ ◆ ◆

## 臨時政府在魯設置辦事處

【濟南十一日電】北京臨時政府治安部、隨同山東省秩序回復、鑑于該省地方治安之特殊性、決設置駐魯辦事處、初任主任羅寶泰於十一日赴任、

## 關於日軍空炸美政府照會

【華盛頓十日電】美國國務省發表、九日經駐日美國大使關於日本空軍在華空炸案、對日外務省提出照會等旨、查該要旨、關於中止非戰鬪員財產之炸破、要請日本政府迅速採取適當措置、

## 建設總處決定豫算 着手道路水利事業

【北京十日電】臨時政府審議建設總處本年度豫算中、近已決定合併經常費事業費一千萬圓、傾注全力於道路水利事業、內計事業費中、道路建築費五百萬圓、水利事業費一百六十萬圓、已動工之道路建設費二百五十萬圓、水利事業費百萬圓、各如豫定施行、因此、多數工人、得獲救濟、

本報六月十二日午前零時發行不再誌號外、閱戶若未接收、向報差可以索要、

**本日三大張**

## 日軍猛擊巢縣南方遊擊隊

【南京十一日電】＝上海軍十一日午前十一時發表＝佐野部隊與橋井部隊協力、自八日對在巢縣南方山地蟠居之敵遊擊隊加以猛擊、昨十日擊退由巢湖至巢湖西岸之百五十基羅米水路、

## 中國代表歸國 今日閉鎖大使館

【東京十一日電】往敗戰故國歸還之駐日中國代理大使楊雲竹、於十一日午前十時十五分、閉鎖大使館、與館員共乘正午橫濱出帆之加拿大皇后號、就歸還敗戰故國之途、此朝於一行撤退前、麻布之大使館、往外務省東亞局松平事務官、東京府原庶務課長立會之下、施以嚴重之封印、【國[illegible]駐日中國大使館】

## 超越國境之友情
### 舊同學等設席開辦楊代理大使送別會

【東京十日電】十一日向敗戰之故國歸還之楊中國代理大使、十日午前訪問外務省、對堀內次官及岸秘書官、致離別寒暄之辭、後在神田區一橋學生會館、出席留學生當時日人同學有志超越國境充溢友情之送別會、自一高至東大、同過學生生活之商工省櫻本事務官、內務省田中事務官、拓務省拔井、森川兩事務官、企劃院岡村書記官、金子東大助敎授等十八名、及服務銀行會社之舊同學有志廿一名、當此楊[illegible]友情、非常感激云、

## 日陸軍飛機猛炸敵大軍

【南京十日電】最近以來、因天降豪雨、待放晴之日軍飛行部隊、乘茲快晴天氣、自○○基地出發縱橫馳騁、開始猛烈活動、吉田部隊之飛機○○架、詳細偵察潁上、扶陽、六安附近之敵軍陣地、協同地上部隊之攻擊、一方前島上田各部隊之飛機○○架、鵬翼滿懸炸彈、飛往六安、項城方面、擲彈如雨、以炸擊密集之敵軍並轟炸軍用建築物及共他似爲敵軍司令部之建築物、予以莫大損害、平安歸還、

## 豫鄂難民抵漢口 市內慘狀難目睹

【上海十日電】國府撤退漢口一事、對一般國民精神上所予的影響、極爲重大、就中被戰火脅威之豫鄂兩省住民、知被國府放棄保護、擬甲兜荒党軍掠奪暴行下 逃避、不問貧富、陸續向漢口避難、迄至今日、流入漢口之避難民、約達十萬以上、一面混雜由漢口逃走之多數市民、市內 陷於混亂、市內旅館及收容所、無立錐餘地、冒暴雨佇立街頭之老幼婦女達數萬、慘 狀不忍目睹

## 滄河架橋竣工 津浦全線開通

【固鎮十日電】臨時維新兩政府、在事實上乘有統一合流重大使命之津浦線最後破壞處滄河之架橋工程、業經日本鐵路隊橫濱隊、精勤活躍、堂堂竣工、十日晨九時半、試行運駛、是日、關係者一同擧杯祝賀開通後、新村部隊長橫濱隊長以下、共乘試運轉列車、亦已成功、北京南京間全線開通、方開駛處女列車、

## 猛炸華南各地

【上海十日電】艦隊報道部發表＝昨(九日)海軍航空隊繼續在華南方面攻擊情形如左、
一、廣州市攻擊隊對黃沙站及市政府投下炸彈數枚、前後亘數次爆擊結果、共被害莫大、
二、白雲飛行場內攻擊部隊爆擊並以直擊彈炸破之、
三、韶關攻擊部隊痛炸韶關兵工廠、爆破共一部、又痛炸韶關飛行場、炸破共一部、致汽油庫發生火災、
四、襲擊廣九鐵道石龍站之部隊、徹底轟炸車站構內及線路、炸破建築物數棟、並炸斷路軌數處云、
五、攻擊華南方面各地飛行場之部隊、猛炸建甌、蒲城、龍巖、長、汀廣昌 各飛行場、炸破其滑走路、

# 建國運動大會紀翔

## 觀衆人山人海數逾五萬

## 會場充滿日滿協和景象

協和會教育分會與大滿洲國體育聯盟奉天市事務局主辦、由奉市日滿各新聞社後援之第七次建國紀念運動大會、已於十一日晨九時、假國際運動場隆重開幕、是日也、微風徐來、塵土不揚、故往觀人士極衆、而各校學生、精神亦爲之倍增、八時許、各校團體、相繼到場、省市政要人、亦先後蒞臨、但見觀衆在看台上人山人海、萬頭鑽動、計之可五萬餘也、準時開會、於全体脫帽起立、樂隊吹奏日滿兩國國歌聲中、由平安小學學生升日本國旗、新高國民學校學生升滿洲國旗、其次由大會會長金市長致開會詞、備言日滿親善之旨、勗勉有加、詞畢、全体合唱建國紀念運動會歌、於是禮成、自九時半開始運動、先後由第一分會小學校表演建國体操、第三分會職員學行分列式、商業學校學生表演体操、第三分會小學女生作遊戲操、操名爲愛國行進曲、南滿中學作羅漢之戲、第二分會女子中學全體作愛國行進曲、第一分會中學男生表演聯合體操、鍋山女子專門學園表演舞劍體操、第三分會小學男生作白兵戰之戲、第一分會中學女生表演舞蹈、操名曰每之月、東光中學表演東光體操、每場表演、頗多可觀、且極富日滿協和之意、至此體操節目、已告畢事、遂繼續舉行四百米接力與瑞典式接力比賽、賽畢、由土肥副會長致閉會詞、舉行國旗降下式、並由土肥副會長發聲、三呼萬歲、於是盛會乃於下午一時許閉幕矣、

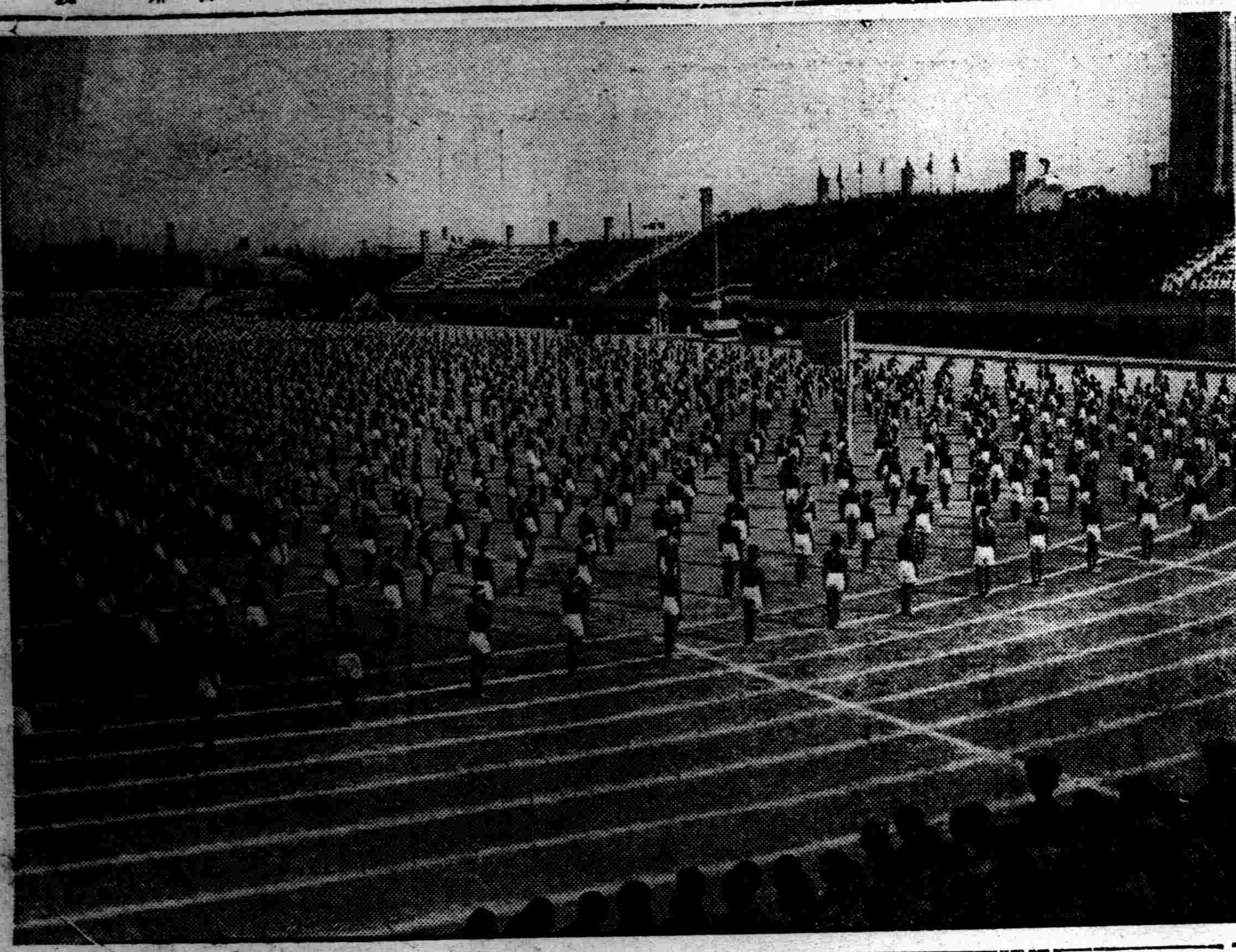

寫眞　建國運動大會擧行開幕典禮時會長金市長致開會詞　(右)第一分會小學校全体男女學生表演建國体操

## 意國經濟使節團一行 往炭都撫順視察

### 撫市充滿熱烈歡迎氣象

滯奉第二日之意大利經濟使節團一行、十一日午前十時十分、由旅館出發、經日、滿、意國旗彩飾之浪速通、乘自動車、到奉天驛、更乘同二十分發列車、前往炭都撫順視察、

【撫順專電】盟邦意國經濟使節團一行、十一日赴炭都撫順、是日凌晨、撫市沿戶高懸日滿意國旗、擧市歡迎、午前十一時卅分、使節團一行、乘使節列車、於增田市長、久保炭礦長、太田協和會市本部長在撫日滿官民各團體代表等熱誠歡迎之下抵撫順驛、一時驛頭歡呼萬歲、震耳欲聾、一行降至月台、與增田市長以下爲感激之握手、同時卅五分、乘自動車自驛前出發、沿道爲列隊群集之歡迎、抵炭礦事務所在該所貴賓室、對久保炭礦長致來訪之辭、正午臨炭礦旅館炭礦長主辦之盛大歡迎午餐會午後二時半、經久保炭礦長、大橋工場長嚮導視察古城子露天掘及油頁岩工場、對工業滿洲躍進狀態、驚嘆不置、

### 寫眞　于大臣傷兵慰問

于滿洲國治安部大臣、十日午后一時、訪問陸軍病院、經伊吹院長嚮導、訪各病室、慰問名與傷病兵、同四十分辭去、(寫眞爲慰問傷兵之于大臣)

吉林丸東上、預定七月歸任云、

### 暹羅前經濟大臣 昨赴撫順視察

滯奉中之暹羅前經濟部大臣音拉撒拉撒斯氏、十日午前十時三十分自奉出發赴撫順視察煤礦、

### 商工會行結成立

【綏中】本縣商會、前奉上令、改組商工公會、當經該會遵照進行、依法辦理就緒、由業董推選縣銓衡關守三君爲正會長、高育賢薛瑞服二君爲副會長、轉報省署、令於六月八日、擧行商工公會結成式、昨於是日、省署特派實業廳長代表、須東事務官、暨朱屬官、本縣劉縣長、連莉副縣長、指導下擧行隆重式典、參加各機關來賓四十餘人、於上午十一時三十分、振鈴開式、全體入場肅立、向日滿國旗行最敬禮、首由高會長致開式詞、併報告商會沿革概況、副山關會長致詞、然後須東事務官、代表實業廳長訓詞、至下午一時撮影閉會、同時擧行前商會解散式、併在該會設席宴會、交錯頗極一時之盛云、

## 協會表彰會 擧行期決定

協和會奉天市本部、關於本年會員表彰調査事項、已通令各分會實施、已誌本報、茲聞該表彰大會、訂於七月廿五日盛大擧行云、

## 金少山來滿演劇再誌

# 十四五日離燕都 七月中旬蒞奉垣

### 本報贈送哈、京、奉、連讀者優待券

本報爲慶祝萬號紀念、酬答讀者起見、與東方文化協會共同主辦、邀請北京名伶金少山坤伶吳素秋等來滿演劇一節、已誌前報、金伶一行、原定十二日離京、茲因臨時患輕微感冒、於是改期緩行三日、即決定於十四、五日許、起程出舊都、經奉天逕赴哈爾濱、十六七日可抵哈市、在參拜忠靈塔訪問各機關畢、約自十九日起、正式登臺奏藝、連演十二天、殆及月末、再往新京首都、自七月三日起、至新京登臺、計演五天、然後全班南下、首至奉天、自七月十日起計演八天、於歸途中、最後至大連登臺表演、凡在哈、京奉連等處、屆時本報皆向各處當地之讀者、贈送入場優待券、以期表明酬謝之意云、

## 滿德修好條約 德側批准延期

### 因希總統赴地方巡視

【新京專電】滿德修好條約之德國側批准、因希特勒總統以下政府首腦者、赴地方巡視、九日歸京、政務處理事項山積、十日之批准、遂告延期云云、柏林之加藤代表、業有報告到來、然德國側因國內手續已經完了、大抵一兩日中批准後經駐滿德國通商代表克諾爾氏、向滿洲國通告、因此、滿德間正常外交關係、將發生効力、

### 松岡總裁歸國

【大連】松岡滿鐵總裁、爲出席廿日開會之股東總會、偕藤井秘書役、乘十一日出帆之

## 本報中島前社長 視察華北畢歸奉

本報前社長中島眞雄氏及本報主筆菊池眞二氏、爲視察華北戰後狀態與臨時政府治下各地情形、於本月初離奉、經山承德赴京津、視察華北一帶、頃視察告畢、昨(十一日)午後十一時、由津回奉、

## 金伶登臺奏藝 電電放送全國

【新京專電】北京梨園名流金少山吳素秋一行十八名、以滿華演劇修好使來滿、定於十九日起、凡一個月余、巡歷哈爾濱、新京、奉天、大連各地奏其絢爛妙技、而電電會社爲記念聽取者十萬突破計、將該全劇團之戲、每夜以第二放送(滿語)、向全滿中繼、又第一放送(日語)、亦時加解說、作全日滿之放送、代表一行之金少山、刻爲北京梨園第一人、其名聲與梅蘭芳相並稱、況名花旦吳素秋女士、芳年將十七、大連生人、以美聲與艷麗知名、伊本身曩曾創作許多戲曲、公演於世、爲當代唯一之中國女優、今茲一行來滿、對今後滿洲演劇、予一指針、一般有周郎癖者、均極期待云、

### 田島次官往華北

【新京專電】滯京中之田島遞信次官一行乘十二日午前零

### 安川總裁離滿

【大連】視察全滿告終之東拓總裁安川雄之助氏、偕竹內秘書、乘十一日出帆之吉林丸歸京矣、

### 滿鐵松岡總裁 十一日赴東京

滿鐵松岡總裁、爲出席二十日東京開催之滿鐵株主總會、十一日偕同藤井秘書役、乘吉林丸東渡、在出發之前一日、即十日正午、招待滯中之安川東拓總裁於星個浦官邸云、

### 省聯協議會開催

【延吉】協和會康德五年度間島省聯合協議會、頃經省本部決定、自七月十三日起至十六日四日間、假省本部所在地之延吉街、召集延吉、琿春、和龍、汪清、安圖五縣代表執行之、並于閉會後續開官民懇談會云、

### 一人行色倉皇 搜出銀餅金條

南市場警察署刑事係、十日午后九時許、對管內無正業者、大事檢査、至大西城門外工夫市時、發見一人携有皮包一個、行色倉皇、遂即加以搜査、結果、搜出銀餅子數塊、約三百餘兩、金條九兩餘、警方以此多金、有關法紀、遂即逮捕、現正調査該犯有無販賣金銀之行爲云、

## 今年京吉間驛傳 馬拉蓀大會

### 報名各隊員姓名

大滿洲帝國陸上競技協會、協和會首都本部、新京日日新聞社、以及本報所主辦之京吉間驛傳馬拉蓀大會、將於月之十九日擧行、屆時全國精銳、畢集京吉國道之上、互相逐鹿、以論高下、而創新紀錄、或亦屬意計中事耳、茲者會期在邇、屈指僅餘一週、故主辦者、急於準備大會一切事宜、並已聘請韓經濟部長爲會長、大滿洲帝國體育聯盟理事長宮澤惟重、本報社長染谷保藏、新京日日新聞社長上田賢象三氏爲副會長、桑原英治氏爲審判長、而另一方面、各省市健者、爭先恐後、紛紛報名、至現在截止、報名者計有吉林、新京、奉天省、奉天市、哈爾濱等五隊、至於大連、安東、鞍山、錦州等各隊、則定一兩日內報名參加、茲將報名各隊監督選手姓名、誌之如左、

△吉林隊、監督、茂木善作

第一區　唐國仕
第二區　錢士俊
第三區　劉佐卿
第四區　徐秉昌
第五區　鄧文學
第六區　李秉乾
第七區　徐振翮
第八區　馬振洛
第九區　郭宗蔭
第十區　劉茂蔭
替補員　趙興凱　鄭有永

△奉天省隊、監督、河村泰男

第一區　陳鳳安
第二區　獨孤烊
第三區　滕峻田
第四區　張雅卿
第五區　孫祖禹
第六區　趙鳳林
第七區　鄒久[illegible]
第八區　趙仁[illegible]
第九區　李永[illegible]
第十區　楊忠恕
替補員　沙金岩　關錦良

△奉天市隊監督　淸水正人

第一區　[illegible]
第二區　項玉金
第三區　韓庭柱
第四區　杜鳳先
第五區　林臣久
第六區　湯守芳
第七區　張玉普
第八區　崔德鑫
第九區　南仁次郎
第十區　金鳳煥
替補員　胡俊嚴　金國鳳

△哈爾濱隊監督　唐錦濱　有泉丈夫

第一區　楊春元
第二區　劉耀山
第三區　馬長青
第四區　李星向
第五區　任象駒
第六區　李在田
第七區　田中榮
第八區　李景元
第九區　劉淸洋
第十區　賈春雨
替補員　吳貞祿　金光秀三

### 清潔檢査成績良好

【錦州】錦州警察廳、於月之六日起、亘三日間之實施、春季淸潔檢査、管內各派出所、一致總動員、嚴重檢査結果、淸潔掃除成績、至爲良好、各戶門首、一律懸貼淸潔証、全市公衆衛生、統制强化云、

### 自轉車撞傷老叟

【錦州】於月之七日、午後十時五十分頃、錦州警察廳下窪子派出所管界內、大馬路三角碑、突如一靑年、約二十許、住所籍貫不詳、乘自轉車由南向北疾馳行進、適與老叟宋大富者衝突、致將該老叟撞傷、經該靑年將老叟送至永生藥房醫療、嗣經醫師診療結果、骨節負傷頗重、年老血衰、未便治療、乘車靑年當云僱車、將老叟送公立醫院、然一經出門竟自乘車潛逃、賀仲三醫師報告該管派出所、經王警士偵查事實相同、擄人靑年、正在搜緝中、該靑年約二十一、二歲面白圓臉、頭上分髮、身着靑制服、足履靑皮鞋、右手食指纏有白藥布云、

### 冠蓋往來

▲王慶德上尉、十日午后五時抵奉、
▲孫桂興靖安軍二團軍需、十日午后六時抵奉、

## 興安東省公署 廳舍落成式擧行

【札蘭屯】日前新築中之札蘭屯、興安東省公署廳舍、頃已落成、七月一日午前九時、併建國五周年記念祝賀、一起擧行落成式、當日並行關係殉職者慰靈祭、及孝子節婦德行家之表彰式、

### 鋤地工價漲

【西豐】縣境、保沙土地帶多喜雨量、今春至夏、五日兩降、刻正撥苗之際、因雨是苗草齊發、僱鋤之時每日工資四角、現已漲至九角不止云、

### 法院旁聽錄

## 少女負氣出走

### 被接棧者誘去輪汚 (上)

盧永祥、綏中縣人、年二十三歲、住日站浪速通二番地豐順棧、每日赴站接送客人、本年四月九日、有從奉山路唐山來奉的幼年女郎崔柱子(十八歲)、初次來奉隻身一人投宿無地、時値盧永祥赴站相遇候車室內、以僞言相誘、引至橋立町三番地增盛旅館、獸慾衝動、實行姦淫、嗣又被伊同夥王義姦宿、由鐵西南七條七十番地五號高姓家藏匿、兩日又領至日站同合棧姦淫、被警查知、逮案送經奉天地方檢察廳、偵查屬實、起訴同級法院、經審判長蔡鼎新開庭審理、茲將筆錄記下、

問、(盧永祥)多大歲數、
答、二十三歲、
問、那縣人氏、
答、綏中縣人、
問、住什麼地方、
答、住日本站浪速通二番地豐順棧哪、
問、你是作什麼的呀、
答、我是接客人的呀、
問、你家有什麼人、
答、有叔叔、還有女人哪、
問、有什麼產業、
答、有一日地、三間房子、
問、你每月賺多少錢呢、
答、八元錢、
問、還有小柜應呀
答、一個月二元一元不定呀
問、因你犯罪誘罪、經檢察宜起訴到院、你接着起訴書啦、
答、接着啦、
問、你在豐順棧幾年啦、
答、五年啦、
問、柜上有多少人呢、
答、三十多人、
問、接站的、有多少人呢、
答、十四個人、
問、你女人多大啦、
答、十七歲啦、
問、幾時結婚呢、
答、她十五歲那年哪、
問、你是幾時在候車室、遇見的崔柱子呢、
答、今年四月九日、
問、你認識她不呢、
答、不認識啊、
問、崔柱子、是什麼地方的人呢、
答、唐山人、
問、多大啦、
答、十八歲啦、
問、在什麼地方遇見的呢、
答、在爲行李飛子那地方、遇見的呀、
問、你以先怎說的呢、
答、我問她住店不、接她去呀、
問、有什麼東西麼、
答、有一個小包、
問、你問她上什麼地方去呢、
答、她說到這城、
問、你接她、什麼意思呢、
答、應意思、
問、既應意思、因什麼不到豐順棧住呢、
答、他問丰順棧多少錢、我說每天一元五毛、她嫌貴要住小店呀、
問、因什麼又把她送到增盛旅館去呢、
未答、
問、你不說有誘姦的意思嗎、
答、應說過呀、
問、在幾號住的呢、
答、八號、
問、多少錢一天呢、
答、八毛錢哪、
問、既住不起、因什麼又住八毛錢一間的屋子呢、
答、唔……
問、你當時在那裡應、
答、在那裡、問她由那來往那去、她說與她娘生氣跑出來的呀、
問、怎引誘的姦呢
答、我要走、她不叫走、叫我與她找個漿洗地方、我說與她母親去信來接她呀
論、你還是好心哪、
未答、
問、你與她叫飯吃來嗎、
答、是、
問、什麼飯呢、
答、二十五個餃子、
問、多少錢呢、
答、三毛、
問、還怎麼樣呢、
答、不叫我走、叫與她租房子還叫我與她想辦法呀、
問、又怎麼樣啦、
未答、
問、在什麼時候、通的姦呢、
答、在下午二點多鐘啊、
問、誰關的門呢、
答、我關的門哪、
問、誰先要求誰呢、
答、她先要求我呀、
問、你的衣服誰脫的呢、
答、我脫的呀、
問、她衣服誰脫的、
答、她脫的呀、
問、通姦多少時間呢、
答、一個鐘頭啊、
問、完事、往那去啦、
答、回柜、又上站接客去啦
問、晚間又住啦、
答、是、
問、又姦幾回呢、
答、一回呀、
問、你在甚麼時候、遇見王振鐸呢、
答、第二天在柜上、他問我在什麼地方住的、我說我女人來啦、在增盛旅館住的、不如送鐵西新地號南七條七十番地他姑姑高姓家住、

# 綜合藥效的仁丹

**滅菌　驅病**

仁丹的藥効，是將其所有消毒滅菌的藥効送到胃部，然後再灌輸到全身各部分，使其驅使除滅病菌和强壯身體的全能。

**強胃　潤腸**

仁丹有昌旺消化液的分泌，和帮助腸胃的工作強化胃粘膜等効力，所以對於消化工作的効果很大。更能攝取營養裨補身體。

**清神　爽氣**

清神爽氣和康健有緊密的關係。偶一失調必至有害康健。仁丹所有的芳薰香味對於清神爽氣的効力是他藥所不及的。

**明晰　頭腦**

仁丹更有補血淨血，通行經絡清爽腦力等的効力。對消解鬱悶的心情和醒清腦力的効驗更大，在作事或思索的効能上尤是不可缺少的。

除此以外 **仁丹** 因配荷蘭蒙，維他命乙，朝鮮人蔘，薩芙蘭及高貴藥……

不但有効**保健防病**

更堪**固元强壯劑**用之

主治

胃口不開　食積不消　氣急心虛　孱弱血虛　傷寒中暑　時令疾病　胃火氣臭　惡醉宿醉　惡心嘔吐　船車暈醉　頭痛目眩　虫蝕牙痛

總經理處　大連市浪速町　日本賣藥株式會社仁丹部

森下仁丹株式會社出品

各地均有出售

# 神皋雜俎

## 福昭創業紀 (309)

（儒丐 著） 〃楊 棠 畫〃

### 第二十九回 征索倫諸將立功 圍錦州二王降爵

同時在寧遠及錦州居住之蒙古人。亦多來投降。太宗皆厚賞之。庚子大軍克捷。召諸王貝勒大臣等至臧家堡御營大宴之。次日。移營棠家堡。以捷音宣示留守盛京諸王貝勒等。壬寅、親統八旗護軍騎兵。向錦州進發。明總兵祖大壽。聞太宗親至。益不敢出戰。命令部下。惟務嚴守。太宗以錦州兵不出戰。城外又多臺堡。乃命漢軍携紅夷砲。先攻錦州東南之臺。城兵旣不出戰。臺已孤立。遂克之。纍其俘虜。故意沿城而過。以誘明兵出戰。卻暗藏伏兵於後。城內明兵見之果怒。由一參將統兵三百人。私自出城。大呼將俘人留下。正在追逐。伏兵盡起。明兵知已中計。欲待退歸時。伏兵已自殺至。只得一邊抵禦。一邊後退。及至退至城下。已然損傷大半。自有此失。明兵益不敢出城。太宗遂又命砲兵往攻錦州城北之晾馬臺。大砲響處。守臺兵被擊殺六人。餘衆不敢再抗。下臺投降。臺堡之用。一來防禦敵人。二則保護農民耕作。現在臺堡多失。農民大半逃入城中。城外禾稼。遂不能保。盡被清軍從容刈去。成了一片白地。擾耕刈禾之目的已達。太宗因諭令駐軍。小心防護本國屯田。遂率文武官。及親軍人等。回盛京。不在話下。卻說太宗命索海等征討索倫時。有一支兵馬。也在這時派出了。原因是東方的瓦爾喀部。有一部分人。叛入熊島。四出掠劫。鬧得地方不安。人人惴恐。瓦爾喀本在朝鮮咸鏡北邊。自昔以來。即與朝鮮發生關係。民族也是女眞族。並且有好多歸屬朝鮮。化爲朝鮮人。自太祖以來。撥亂反正。統一民族。瓦爾喀人。先後來歸者。已有數起。太宗征朝鮮時。又移歸數百戶。但是瓦爾喀人。

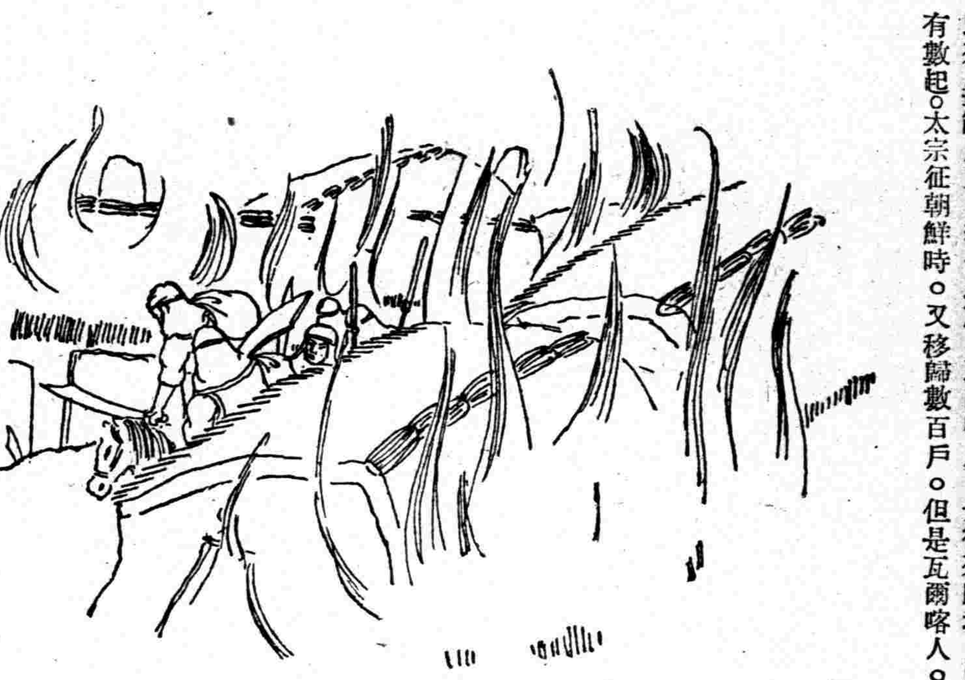

生在東北邊上。又有諸種富源。安土重遷。亦不能免。太宗爲體恤他們。也不勉强。仍使他們聚族而居。但是瓦爾喀人。雖然風俗樸厚。卻極驍勇好鬪。尤以報仇爲無上美德。父母之仇。不共戴天。在他們人人都能實行。因此爲了私憤。某一屯和某一村。就能興動干戈。數世不解。現在他們又起內亂。不服官中約束。原因雖然不明。大約不外起因於私憤。雖然事體不大。尙未聲言反抗官兵。但是好幾百人。自由行動起來。也是國家所不能許的。尤其在政治淸明的國家。萬不許地方上有什麼不法的情事。也不問地方遠近。事體大小。自是權力所及。立刻就能解決。我們但看太宗征索倫。捕博木博果爾。若在後世。必以爲疥癩之疾。無足輕重。殊不知患未及成。去之極易。一旦養癰成患。指不定要用多少時日。損失多少錢糧兵馬。才能救平。而國家元氣。也因之而傷。甚至慘遭滅亡也未可知呢。太宗的家法。在康熙已後。尙能保存。西北用兵。康熙大帝。不避艱難。無非爲國家萬世計。替中國四萬萬人。闢富源。樹保障。後人不知感戴。反自抉去。眞不知是何心理。大抵國無英雄。什麼事都在苟且偸安。尤其是地方官吏。誤國害民。不必容心。大半出於蒙蔽和不在意。譬如關於一件亂民作耗的事。知縣報上去了。而長官不理。或是長官想知所屬之事。而縣官爲避責任。百般粉飾。以期免罪。這都是養癰成患的根本原因。地方再偏僻一點。反了天。中央也不知道。但是在蒸蒸日上的時候。卻絕對沒有這樣的事呵！

## 研究 唐律令與其歷史意義（二）

（仁井田 陞）

二。唐律令之編纂與其構造

唐律令並不只是一部。那是經過若干次而編成的。僅就其著名的說。也有唐高祖武德七年（西曆六二四年）所頒行的唐第一次律令。即武德令。太宗貞觀十一年（西曆六三七）頒行的貞觀律令。高宗永徽二年（西曆六五一）頒行的永徽律令。則天武后垂拱元年（西曆六八五）作成的垂拱律令。玄宗開元七年（又云四年）（西曆七一九）律令。又開元二十五年（西曆七三七）律令等等。僅據明白的記錄。律也制定頒行七次之譜。令則多至十餘次。現在所謂的唐律疏議。乃開元二十五年律的官撰註釋書（仁井田。牧野『故唐律疏議製作年代考』東方學報東京第一冊第二冊）與律令同時成定頒行原來稱爲律疏。所謂唐六典。是分別官司官吏。類聚其職掌和關於職掌的法規的。其法規等等。可以認爲是依據開元七年的律令的（中田博士『唐令與日本令之比較研究』法制史論集第一卷）現在唐令已經散逸。但唐六典足以代替唐令作爲考徵唐代根本法的資料。（未完）

## 去年今日

（續） （靜居）

我還記得在去年今日。和錦對酒狂歌 的時候。她問 我說『今天你爲什麼快樂到這般田地』。我隨便說出一句反問她的話答對她說。『那須問妳是我的什麼人。』她不加思索很正重的說。『難道說我是你的精神安慰者不成』。我說『我的確是那樣作想呢』。這時。她用了一個最使人滿意的微笑。話便停住了。可是人世還是去年一樣的人世。佳節還是去年一樣的佳節。然而往事僅可許你尋味。不會再在你的目前實現。追思起來。怎得不悲。怎得不痛呢。她在去年冬初。她父招她回籍和我作別的時候。她說『請你放心。我們雖然分開。我們精神不會被任何阻力能夠打得斷的。至死我們也要成爲事實的。你安心等候着佳音吧。』當時我根據她的爲人。和我們兩方的情形來論。也眞有那種可能性。我以爲我們美滿的結果。在不遠的將來。一定能夠實現的。所以我當時感着高度的別離痛苦。被這若大的希望。開解了幾分。誰知自她走後。僅在初別的二十天內。她給我一封較爲使人滿意的信。以後魚沉雁杳。消息斷絕。到現在已經半年了。遭遇冷淡的情形。不問可知。往事皆成恨事了。我的肝腸節節欲斷。莫非說。天下事都是幻景嘛。

今後我不能再念她。假使不可能的話。我今後不願再遇這足感人悲痛的佳節了。如果這都不可能。我要消除塵念。作塵世中以外的人了。

## 新刊介紹

▲唐先生奇俠傳——滿文。滿洲文化普及會世界童話叢書第四輯。滿洲圖書文具株式會社發售。這是一本名揚世界的童話。敘說心鶩遊俠英雄的唐吉訶德先生所經歷的許多淚和笑的双料劇。足給迷信武俠書籍者一個啓示。全書一百七十八頁（定價三角）

## 本報主辦小組象棋賽會奕乘錄 (4)

胡震洲（黑） 董玉珂（紅） 黑先紅後（胡勝）

第三局

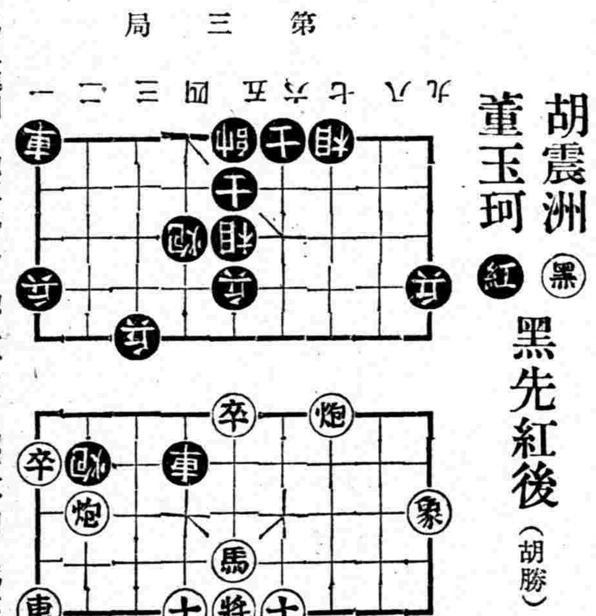

馬五進四 炮二退五 炮八平三 炮二平四 馬六進七
車一平三 馬七進五 車二進六 車九平八 車三平五
士六進五 車五退一

## 雨後

（慕迅）

無情的狂風。失掉了牠的威力。佈滿了天空。一望無際的烏雲。一片片的散開。懶洋洋的移動着。一綫陽光乘隙穿過。開始恢復他在世上的感力。

淅瀝的雨。早已由大而小。由小而無。忽然一條顯明的虹。橫貫過天的一方。天然的色彩。襯着蔚藍的天空。美艷無比。斜照的太陽。極力發射出他的光輝。濟慘的大地。頓時露出嫣然欲笑的容貌。

長久被雲霧隱蔽着青山。現在也暫時顯出他的本來面目。澄淸的小河。依然不停的向前流去。一面發出潺潺的聲音。表示他愉快的心情。綠茸茸的農田。夾在山明水秀之間。一蹴一蹴的麥苗。正在搖擺着。經過了一番洗刷。更覺鮮美異常。

各種樹木草花。都重新將葉子展開。身軀挺直。充滿着新的精神。站在煦日之下互較妍妍蒼翠的古松。很威嚴的挺立着。婀娜的楊柳。俯首低垂。被微風所吹。搖曳不定。枝上的小鳥。一同用淸脆的歌喉。奏着快樂的音調。來歡迎可愛的晴光。嫩綠的小草。映着太陽。愈顯得嬌潤欲滴。兩三對蝴蝶。在花間往來的飛舞着。似乎在鑑賞這雨後的美景。

萬物都一致的贊美着。只有狂風暴雨中犧牲的花朵。卻一瓣一瓣的舖在泥濘之上。帶着點點滴滴的水珠。被明亮的日光。閃爍奪目。像是含着眼淚在嘆息她們的不幸。

## 殘春裡

（翠竹）

悄悄地離開了故鄉。
悄悄地幻滅了希望。
更悄悄地兩鬢已悲上白霜。

—◇—

怕看滿園的落花飛絮。
怕聽鄰家的歡聲笑語。
更怕聽那柳蔭深處。
黃鶯哀歌的春歸之曲。

—◇—

怨春光無情。
怨流光易逝。
更怨愛情神秘。
害得我不堪回首成追憶。

—◇—

數遍階前的落花。
數遍風中的飛絮。
也數不盡滿懷新愁舊恨情緒。

## 日語發微（三）

（乃欣）

悉曇字記曰。西域記。梵王所製。原始垂則四十七言。（摩多十有二。體文三十有五。）今國音字母亦五十。而除伊（イ）嗚（ウ）。（ユ）三字重出者。則四十七言。且短阿（上聲短呼近惡）。長阿（依聲長呼）。短伊（上聲聲近於翼反）。長伊（依字長呼）。短甌（上聲聲近屋呼）。短藹（去聲聲近櫻係成）。長藹（近於界反）短奧（去聲近汗）。長奧（依字長呼）。短暗（去聲近於鑒反）。長痾（去聲近惡）十二韻。及迦（居下反。音近姜可反）者（止下反。音近作可反）吒（卓下反。音近卓我反）那（搽下反。音近那可反）波（鉢下反。音近波我反）麼（莫下反。音近莫可反。餘國有音莽）也（藥下反。近葯可反）羅（洛下反。音近洛可反）縛（房下反。音近可反。又音和。〇音註並見悉曇字記。）等之次第。蓁有相似者矣。

三密鈔。以梵文書國音五十母字。其說頗詳悉。慧沖正濫鈔亦從之。其略曰。悉曇字母 四十七字。共初十二字。謂之摩多。（此云母。或云點畫。或云韻）。次三十五字謂之體文。以國音五十字母言之。則阿（ア）伊（イ）嗚（ウ）噎（エ）嗢（ヲ）爲韻。猶梵書摩多也。加（カ）沙（サ）多（タ）那（ナ）爲（ソ）麻（マ）藥（セ）落（テ）話（ワ）九字爲聲。猶梵書體文也。

五韻九聲合 爲十四音。涅槃經文字品曰。善男子有十四音。各爲字義。僧信範以爲即此十四音。今以五韻合九聲則生卡（カ）基（キ）苦（ケ）結（ケ）枯（コ）詩（シ）須（ス）奢（セ）蘇（ク）等三十音。假令如加 伊反爲基。加烏反爲苦。加噎反爲結。加嗢反爲枯。沙伊反 爲詩。沙烏反爲須。沙噎反爲奢。沙嗢反爲蘇（餘皆仿之）。其韻皆謂五韻。所謂摩多也。

## 端節風俗辨

（趙仲珊）

世俗通以五月五日爲端午。並謂楚屈原五日投汨羅死。國人哀之。用竹筒貯米以祭。是爲端節食粽之始。然又有反駁之者。如隨園隨筆。荊楚歲時記等書。載有端午不必在五月。食粽不必在端午。屈原非投汨羅死諸異說。針鋒相對。各有所本。實令人莫衷一是。孟子云。盡信書不如無書。誠然。今當端午節。閑暇無事。特爲之辨。以供讀者諸君之研究。

（上）端午不必在五月

此說有二。一。唐明皇以八月五日生。張說上大衍曆序云。謹以開元十六年八月端午。赤光照室之夜獻之。二。宋璟請以八月五日爲千秋節。表云。月惟仲秋。日在端午。是端午不必在五月也。

附端午解說

世俗以舊曆五月五日爲端午。按夏正建寅五月爲午月。故五日亦稱午日。類函引風土記云。仲夏端午。端始也。謂五月初五日也。亦曰重午。又曰端五。古五午字通。周禮壺涿氏午貫象齒。鄭注。午故書爲五。端始也。端五者。直言初五日。假午字爲五耳。賚暇錄云。周處風土記。仲夏端五。烹鶩角黍。今人多書午字。其義無取。余家元和中端五詔書。並無作午字處。是唐人因嘗作端五矣。

（中）食粽不必在端午

夏至節日食粽——見荊楚歲時記。

附粽子品目

粽子品目甚繁。略考數則列左。用資諸君談助。

（一）筒粽——端午進筒粽。一名角黍。見風土記。

（二）益智粽——盧循遺劉裕以益智粽。見綱目。

（三）黃甘粽——范雲使魏。魏使李彪爲設黃甘粽。見南史。

（未完）

## 談燕

（夢鶴）

燕名玄鳥。有越燕胡燕之別。越燕紫胸。其鳴聲小。胡燕胸黑。其鳴聲大。若『海燕雙棲玳瑁樑』。則詩中見之。陸上鮮有也。禮記『仲春之月玄鳥至。太牢祠於高禖』。史『契母簡狄見玄鳥墮卵。取吞之遂生契。爲商始祖』。又秦之先曰『女修吞玄鳥卵生大業』。田俅子云『少昊時赤燕飛集戶。遺其丹書』。衛孫文子在戚。吳季禮曰『夫子在此。猶燕之巢于幕也』。漢成時謠云『燕飛來。啄王孫』。蓋趙飛燕之兆也。唐王榭夢入烏衣國。王命取飛雲軒送還。武瓘詩『花開蝶滿枝。花謝蝶還稀。惟有舊巢燕。主人貧亦歸』。是詠燕之不忘舊。其美德不僅高於花間之蝶。比之俗人。差强多矣。杜詩。『秋燕已如客』。薛道衡詩。『空梁落燕泥』。白樂天梁燕詩。『梁上有雙燕。翩翩雄與雌。銜泥兩椽間。一巢生四兒。四兒日夜長。索食聲孜孜。辛勤三十日。母瘦雛漸肥。喃喃教言語。一一刷毛衣。一旦羽翼長。引上庭樹枝。舉翅不回顧。隨風四散飛。雌雄空中鳴。聲呼呼不歸。卻自上舊巢。啁啾終夜悲。燕燕爾勿悲。爾當反自思。思爾爲兒日。高飛捨母時。當時父母念。今日爾應知』。今之人。喜新忘本。盲從邪說。害人悞己者。讀此詩。其將知所悟矣。

## 閒話"情"書（上）

（杏甫）

男女之愛。因着年齡。必定會有出現的一天。不論男女。一到青春時代。爲生活。爲安慰。爲寄美。都會互相尋找對向去求愛的。然而。愛情增進。唯一的幫助。從古至今。還要說是情書。因爲情書能替你向她（或他）傲一切的柔情蜜意。更能替你說你們對面時所不能說的話。這樣看來。情書它負有多大的使命！我們應該怎樣寫情書才能討對方的歡心呢？雖然有的說。『只要心裡相愛。何必趣於形式。』然而你可要知道。他（或她）如不知世界上有你。能會來愛你嗎？即使互相認識。而更互相愛着。你們想知道互相愛的程度。如在不見面的時期。那麼除了通信還有什麼法子？你們的通信是不是情書。這樣看來方才的那句話。儘可以取消圍繞着情書二字。我要分別談談。

A。情書的名稱在英文是〃Love Letter〃在日文裡卻很多最普通的是。通文（カヨウセブミ）戀文（コヒブミ）色文（イロブミ）艷書（エンショウ）在國語中最普通的是。粉紅色的信。情書。

B、情書的性質。它的性質是信的一種。不過所擔的實任比較大一點兒罷了。

C、情書的用途。它的用途卻大得很。它能使相隔萬里的情人。互通情愫。更使他們增愛的情感。而促成一生的幸福。

## 九星日鑑

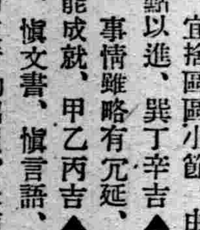

六月十二日 舊五月十五日

日曜 乙亥 先勝 執 昂宿

▲一白之人、運勢益益來、開幕揚名等、良好、壬癸丑吉。▲二黑之人、功名榮達、可期而待、宜開市揚名就職皆吉、甲乙癸吉▲三碧之人、如暗中尋物、不能如意而得、庚癸丑吉▲四綠之人、自傲易生動搖、退守則安全矣、庚癸丑吉▲五黃之人、宜捨區區小節、由高處大觀點以進、巽丁辛吉▲六白之人、事情雖略有冗延、但願望可能成就、甲乙丙吉▲七赤之人、愼文書、愼言語、要注意、勿使行動招損、巽丙丁吉▲八白之人、前此所停頓之一切難事、此日完全氷釋、乙丁辛吉▲九紫之人、徒生急躁、易乏沈穩、須加注意、丙庚癸吉

## 詩中之酒

（續） （曹聖楷）

酒憶郫筒不用沽 杜甫
酒正初傳內府醪 袁凱
酒滿御杯消毒霧 陸龜蒙
酒衝愁陣出奇兵 韓偓
酒樽何必勞人勸 王禹偁
酒和香篆送花神 唐寅
酒卮中有好花枝 邵雍
酒滿花影紅光溜 邵雍
酒能陶性信無疑 白居易
酒典緋衣舊賜袍 白居易
酒壓新陳常得醉 蘇子美
酒當半醉半醒處 黃新甫
酒疊金杯飲興寬 三仲謀
酒渴冰盤破紫菱 薩直齋
酒聲紅雨滴春槽 宋子虛
酒杯詩卷綴新文 元微之
酒酣襞牋飛逸韻 劉夢得
酒中一部聖賢書 陸放翁
樽酒今因一笑開 蘇軾
載酒尋花共賞春 劉衆
澆酒唯求住少時 姚合
美酒一杯聲一曲 李頎
料酒十千恣歡謔 李白
添酒回燈重開宴 白居易
藥酒欲開期好客 張籍
白酒盈樽玉液香 孔仲平
內酒均頒白玉腴 韓駒

## 端陽雜感

（續） （瞿鏡清）

節到農村是耶非。依然茅舍映朝暉。荊釵裙布晨斯起。犂雨鋤雲午未歸。也購黃粱包角黍。共將綠艾插柴扉。此中別有天然景。一帶青山繞四圍。

錦州勝景亞蓬萊。佳節淸遊亦快哉。塔似桅高天外立。人如潮湧市中來。風薰處處愁煩解。日午家家宴會開。滿佈山珍兼海錯。飛觴勸飲醉新醅。

一樣端陽百樣餐。有豐有儉有饑寒。高賢在見思齊易。窮鬼當躬欲送難。教育傳經尊孔孟。文章名世重蘇韓。感懷賦罷昂頭望。霖雨東山起謝安。


奉天（南市場）

商埠大舞台

本園煩友由京 邀到禮聘重金 大名鼎鼎環球 無二名伶藝員 音韻婉轉出奇 驚人隨員甚多 角色齊全眞正 譚派名振全球 演劇出衆大有 可觀良機勿失

擇吉開演

因頭未奉時能台演幾行到以登特告
行現到暫不登開後日頭齊准台此知

三花臉 老生 小生 花臉 老生 老生 老生 小丑 老旦 小丑 武生 武生 花臉 花臉 武生

宋花儂 馬連昆 札金奎 金妙聲 王瀛奎 陳鐵鳴 言少朋 言小朋 笑而觀 王少農 張玉輝 張德俊 張小傑 張士同 楊世春 徐永壽

本臺由[illegible]新[illegible]份蟒新新齊完隨劇一打
[illegible]新靠彩切全備言團同泡

招募汽車學生

○學費大特典（繳向來半費）

現今司機人材極告缺乏、今後司機之需要、將益增大、如能就學、可獲免試、就職實屬唯一良機、有志者請速入學

奉天商埠地三經路八緯路一四六

國際自動車協會滿洲指定校

東亞自動車學校

學則附二分郵票即寄上 電話（二）二四七九番

一服利導 百害消散 功出藥靈 價宜大衆

參天堂紅色健通丸

各埠均有 藥房代售

既光亮 又經濟

松下牌乾電池

松下乾電池株式會社

虎骨花蛇藥酒

本藥酒專治腰腿疼痛四肢麻木肝胃氣痛小腸疝痛口眼歪斜半身不遂及婦女經帶等症大瓶叁元小瓶壹元八角外埠函購者郵費另加

頭痛藥

專治偏正頭痛各種神經痛及暈眩更能消除鴉片癮者體內之積毒每袋叁角每打叁元函購每次郵費壹角

退瘧散

本散專能解熱補血撲滅瘧病原蟲主治寒熱往來按時發作或每日一發或隔日隔三四日一發各種瘧疾每袋價國幣四角

虎骨熊油膏

專治腰肋四肢疼痛胃腹寒積痞塊腎寒宮冷經痛帶下等症每張壹元小張六角函購每次另加郵費壹角

滋陰補腎丸

本丸專能滋陰補腎房勞過度腰酸滑精身體衰弱[illegible]腰背疼痛[illegible]價二元[illegible]

奉天大西關大十字街 老福順堂 電話二一八〇七

# 衛生

## 臨症須知　附・急性傳染病之早期診斷（十八）（劉曜曦）

六、時症脫毛

爲一時的、其未脫之毛、因榮養不良之故、每現赤色、

第十五章　痙攣之種類及其原因

由一種不明之刺戟、刺戟運動性傳導經路而生、有間代性及強直性二種、前者以短間隔反復發生、後者則持續至一定時間(數分乃至數日)、茲就其各種分別述之、

一、癲癇樣痙攣

其痙攣發生於全身、或身体之一部、同時有意識之障碍、其痙攣之程度甚強、多爲間化性、亦有間化性兼強直性者、作一種衝擊性搐搦性運動、此種痙攣、於癲癇之外、於腦腫瘍、麻痺性痴呆、尿毒症中毒等、亦發生之、

二、持續性韻律性搐搦

患腦出血、腦硬化症急性脊髓炎、癲癇發作之初期或終期、於筋肉之某一部位、發生之一種規則的反復性、強弱不等性、衝擊性搐搦、

三、震顫運動

依一定之中心、而行上下或左右之小顫動者、曰震顫運動、反之如作大顫動者、即稱之曰震顫痙攣、原因約爲指抗筋支配失調而致、震顫痲痺、及巴斯兜氏病時、甚爲著明、老人及酒精中毒者、亦發生之震顫有於靜時發生、或於動時發生者、於動時發生者、多由於多發性硬化症、及假性硬化症、稱此曰企働震顫、如當精神興奮時、而震顫加劇者、多爲鏡職及慢性水銀中毒、此外尚有特發性震顫者、祗限於手指、亦有靜時發生及動時發生、二種神、經質及神經衰弱者、亦每發生震顫、尤以『歇斯的里』病者、爲甚、

四、突發性衝擊性搐搦及綏慢筋收縮

以患脊髓病罹此者爲多、有時發時止者、亦有持續不斷者有由直接運動性、有由反射性者、後者乃由脊髓後根之刺戟而生、當搐搦時、每疼痛、此外強度中毒性腦病、如傷寒性嗜眠、尿毒症等時是、此時其範圍廣大、又有發生於一定部位、如顏面肌、頭肌、項肌等者、

五、纖維性搐搦

爲筋纖維束之小搐搦也、發生於陷於萎縮各肌、如慢性脊髓灰白質炎、脊髓性進行性筋萎縮症、及其他之筋萎縮症、眞正之纖維性搐搦、於脊髓前角細胞疾病時見之、此外有廣汎性獨立性纖維性搐搦者、此時肌肉部疼痛、且發汗、此乃間代性筋痙攣症之特有也、於上述之外、寒冒、神經質者、神經興奮等、亦發現之、但勿與眞性者相混、

六、舞踏病樣運動

患此者、作小舞蹈樣大而且復雜之運動、其發生部位、則發生於顏面、四肢或全身、重時持續不斷、經時久暫不定、此爲舞踏病之主要症候、但症候性舞踏病、半身不隨、舞踏病時、亦發生之、

七、阿撒倫遮運動

爲一種不隨意之緩慢運動發生於身體之某一筋肉群、如手指、足趾、上肢、頭、軀幹各部、指則行緩慢之伸展、等大、屈曲及集合等運動、手則於手腕關節部、向左右上下開方面而行種種運動、此種病多由於腦疾病而至、

八、共働痙攣

舉行複雜運動而發生之、如跳躍痙攣、苦笑痙攣涕泣痙攣嚥下痙攣等是、於患重症『歇斯的里』及癲癇時見之、

九、強迫運動如身体前後動搖、自身行中軸的廻轉、或環狀步行等、此於罹精神病者、或『歇斯的里』病者時發生之、

一〇強直性痙攣

即於一定時間內、持續而發生筋收縮者也、如牙關緊急、後弓反張、以及全身強直等皆屬之、此種痙攣、除特發者外如破傷風『提他尼』『迷歐兜尼』等症時、每發生之、此外間亦見之於『歇斯的里』病者、

## 眼的保護（十五）（石增榮）

如針眼、角膜炎、眼瞼膿瘍、眼窩蜂窩織炎瞼板腺炎淚囊炎等、又如結膜自已發炎如眼風心腎諸臟腑有病的時候都可以引起來的、所以治法除治其本病外、絆眼無顧慮之必要、

▲眼疼不能用功的治法

青年學子日在案牘文字間用功夫的、頭眼酸痛鼻根發緊、初起尚輕、繼續持久則越法加劇、但如中止使用目力則症狀立消、這都是眼睛生來發育不全的緣故、譬如眼殼短小始終如幼兒的構造、不過外面顯不出病來、但覺目力不佳、此謂之遠視眼、又黑睛(角膜)不成正圓形、視物不正不淸、此謂之亂視眼、又眼筋長短不齊、無論眼珠偏內或偏外、外面雖不顯露斜眼、但當注視的時候無意識中要特別的努力、所以易於疲勞、以上諸症都是要專門家精確的檢配眼鏡、以補目力而防疲勞、自可目力充足學業增進的了、

▲眼漏的治法

淚液分泌過多、迎風流淚不止、重時以指頭壓大眼角部、即可流出多量之粉水、名曰淚囊膿漏、爲日常所最多見之症、由此症可以變成管子向外部潰破、此種漏症、淚液中毒質最大 因爲他隨時可進入眼內、生膿作毒、俗語叫作起瞖眼、每有頭眼劇痛、不飲不食不能安眠、發生種種危險、原來淚管如同一個水溝、其中間有一溜池、若水溝流出之路不通順時、溜池積存日久變成死水、醱酵而成黑色、較之流動之水毒劇萬分、如今眼漏時、淚道中間之淚囊若汪儲淚液、亦可釀膿帶菌、毒性極劇、在未生眼病之時除流淚之外、雖不感覺痛苦、然如同身邊埋藏炸彈、早晚難免暴發、故有及早根治之必要、治法有用淚管探針輪通的法子但須時甚久且非根本的療法、最好將淚囊用麻醉消毒法後將他摘出、五六日後創即治愈、永無再發之可能了、

▲把拉眼(瞼外翻)的治法

瞼皮的把拉、多是被狗咬馬踢及受各種物器撞破打傷等外傷所致、又如瘡癤、爛眼邊等症之後坐下的把拉、牽引瞼皮向外翻轉、極不雅觀、並且翻轉向外的瞼皮長久曝露、飽受風塵、遂有結痂流淚、血肉鬱積、漸次增大、痛苦殊甚、本症的治法、可將翻轉向外的部分將瞼皮由中間前後兩層分離割開之、

## 隱疾預防（下）（希莊）

×病的治療、可以說是一半在于醫藥的治療一半還得在乎患者的自愛及自衛、所以除去醫藥以外、患者個人還應當注意下列的幾件事情、

淋病患者特別注意(一)在急期性內、患者不可做劇烈運動凡剌激慾性的跳舞等、尤當戒除、(二)切禁飲酒、因爲常人飲酒得×病、較比容易、要是已經患×病的人飲酒、則不易治好、患者常因不能戒酒、病亦不能除根、(三)內服藥物、多經尿道排出、含有殺菌的力量、故患者應多喝水多排尿可洗滌尿道、但含有剌激的飲料不可用(四)當制止性慾、患×病的人、無論在急性或慢性期間、應絕對禁止性交、此不但於個人有益、並可不致傳染妻子、未曾結婚的病患者、在此時期、更不許結婚、(五)病最易傳染、患此病者、不可使用公衆器皿、如面盆手巾等、更不可常用自己的手擦眼睛、以免得淋菌性眼炎、(六)醫治×病、愈早愈好、非有長時期的治療、及長時期的檢查、不能認爲病愈、所以凡是×病患者、應當早治、並且遵守醫師的指導、直至病根除去爲止、

(完)

## 漢醫肺病之研究（劉濟東）

而轉增他病、若靜待一月血海之血、一週環復、一月可愈不愈必至兩月、苟不雜藥亂投、亦不喪身、此頓嗽之病理也、

(八)哮喘(無西名對照)

風寒之邪、伏於肺兪、則發於冬季、暑熱之邪、伏於肺兪則發於夏季、每發則喘嗽頻頻、呼呷之聲不絕於耳、屬寒者痰涎頗多、屬熱者喉乾痰少、甚至夜不得臥、經年久患、不易卒除、可謂人生最苦惱之疾、治之得法、尙可暫愈、此哮喘之病理也、

(九)肺痿(西醫名肺萎縮)

熱在上焦、或從汗出、或從嘔吐、或從消渴、小便利數、或從便難、又被快藥下利、重亡津液、以致肺葉焦萎、其人久欬不止、喘息聲嘶時唾濁沫此肺痿之病理也、

(十)肺癰(西醫名腐敗性氣管炎或肺壞疽)

感受風寒、未能發越、停留肺中、蘊發爲熱、或挾濕熱蒸淫肺竅、致血凝滯、結爲癰膿、故爲欬嗽、吐痰粘臭、如膿狀、或色似敗涕、或綠或黑、胸中隱痛、喘急惡風、此肺癰之病理也

(十一)肺癆(西醫名肺結核)

有起因及素因二端、爲成病之源、蓋以年齡環境職業怪慾種種關係、或致憂慮交縈、而傷心脾、或憤怒鬱悒、而傷其肝、或呼吸不潔、或努力言多積傷肺氣、或性慾不節、而傷其腎、苟有一端、即損一臟精氣、此素因也、再益以風寒之邪、襲非皮毛、而入留於肺、此起因也、有斯二因之侵傷、則肺癆成矣、其症狀、大致皆欬嗽、吐白粘液、或帶血、身熱而背冷、少氣而瘦削、胸或不痛、

## 洪武劍俠圖

第一七二回　憑風逐浪搗賊巢降龍伏虎　追雲赶月展奇謀破釜沉舟　【張青山】

再有一件大事就是睡覺○那一個還能够不痛快呢士卒們的情況○是這個樣子上面倘道二高人與島主表面上是敎訓徒弟而外•就是着棋飮酒○令人看着清閑已極○實跡上則大又不然○張三峯元化與島主輪流帶雲威兄妹○三五日間必去一趟蓮花島○窺探敵情○日子一長○官軍與賊匪的戰況雖不能深知詳細○總算是知其大慨○日復一日爲時甚久○這一天正値老島主與雲威等入蓮花島探視○得○知欒尙等走轉牌知會沿海山莊霍啓○聚集白蓮敎匪○率金霞雲霧島的水鬼戰船○擾亂登州襲取沙門島斷絕官軍的後路○以便前後夾攻○賊人所議克敵之策○老島主等探聽明白○急忙回來將所得的消息○對倘道說明○元化長老聞聽此言○罵道好惡賊這條計策險毒的很哪○如此說來恐我朝的大軍有覆沒之虞○張三峯哈哈大笑叫道倘兒這可是機會到來○咱們要復活了○元化也樂了○笑着說道我當是咱們永遠裝死呢○請問復活之法○張三峯說此次復活○必須用騰蛟起鳳之法○殊可以振翮可達九霄○如春雷一震○天下皆驚○說着話叫從人預備文房四寶○即時齊備○張三峯提筆修書已畢○遂叫道老島主可派遣一個精明誠篤的人○將這封書信送到沙門島○面交左鎭台立討回書○速急赶回○不得延悞滄臺老翁聽張道爺一說○沉吟良久○開口問道○請問仙長這一封書信大槪是關乎軍事的密秘吧○張三峯點頭道○正是軍務的事○老島主既問此事○必有用意○滄臺老翁笑着說道○這樣重要的文件○怎可委之外人○只可遣雲威前去走一遭○或可得保萬全○此子近來受仙長薰陶○除退了驕傲之性○涵養的工夫○頗有可觀○所以我的意思派他走這一趟差事○張道長微然一笑○說道他去固然可安全○未免大材小用了○島主說什麼大材不大材的○加點小心免生意外○小孩子們爲皇王爲人民受點兒勞累○豈不是分所當然的嗎○話可又說回來啦○若不是遇見仙長與高僧○就憑我們山島鄉愚○一介平民○怎能够的上給皇王家報効呢○這不是求之不得的事麼○說着話叫來人將雲威喚到○張三峯見他如此的言行○心中甚爲滿意○遂向雲威說道○你到在沙門島○要如此這般講○取得回文火速歸來○雲威連聲應諾○領了手諭○稟辭退下○至外面調撥船隻○隨帶一切應用之物○率領國丁水手共百餘名○當然是商船的模樣啦○即刻拔錨開船前進○這一日將及日落的時候○到在沙門島島外官軍的巡船○搖擺紅旗喝令停住○雲威在船上傳話○將船停住放下鈎石○衆水手遵命將船停穩○這個時候巡船也就開到了○共有二十餘隻○有一員將官鐵面鋼髯○全身水靠○手提一條勾連槍○隨帶四十餘名官軍○上了大船那將官說○那一個是船主向前回話○我們是沙門島鎭標下巡海的官船○本將軍專司盤查往來船隻○不要錯會了意○雲威見兵將上船正要過來答話○聽那帶兵的官長○所說的言詞○暗自欽佩○眞不愧是皇上家的正規兵將○對於平民肯於和平勸告○毫無粗暴的舉動○可算是國之干城○民之護符可敬的很○雲威心有所思○未得答言○那將官發話道○你們這干人聽不懂我的話嗎○怎麼不言語呢○莫非說汝等來路不明○有什麼夾帶麼○言至此聲色俱厲○隨着把掌中槍一順○那個意思○就要令下搜查○雲威一見○再也不敢怠慢○急忙向前口尊這位將軍不必多疑○某乃是特來沙門島○有緊要公事○面見鎭台大人左光興的○那將軍聞言立刻臉上換了笑容○把掌中槍橫了過去○帶笑問道敢問大名並請說明來歷○免誤要公○是爲至幸○雲威說我的來歷以及姓名並公文○事關密秘○暫不能奉告○請閣下帶我一人過船入島○至鎭署面見左大人○方可明言○我是責任所在恐泄機要○勿怪勿怪○巡查的將官聽雲威如此說法○怎敢再爲盤詰○只可將身一閃○指手相讓○說道上差請上巡船吧○雲威點頭吩咐手下在此等候勿動衆國丁水手齊聲應諾•雲威下大船上了巡船○那將官相陪•其餘的巡船不動○就是那將官帶幾十名兵○陪着雲威坐在巡船上○似努箭的一般開駛○進了沙門島○天已掌燈○棄舟登岸直奔鎭署○傳報進去○裡面得信○遣派中軍大人姜得威○接出轅門○見面彼此一拱手○往裡謙讓○直至書房前○左大人降階相迎○在院中等候○見面行禮○謙讓進書房○左大人口稱上差說道左右盡是親信之人○有何公務即請言明○雲威道了名姓○然後呈上張道長的手諭○左光興接過來一看○是張三峯的諭帖到來○連忙站身將諭帖放在桌案之上○向諭帖跪倒行禮○拜罷起身向雲威躬身施禮○口中說道諸多簡慢○望祈恕罪○


## 謹防假冒聲明

本號自咸豐元年開設以來已有百年所製各種名筆深蒙官商學界歡迎遠銷至滿洲國商標法實施後於康德四年三月二十四日曾以註冊第一六一八四號登錄在案距近有同業家假冒本牌字號偽造各種毛筆希圖不法利益實屬侵害本號權利名譽嗣後如再有假冒偽造等情一經查出決依侵害商標法請求賠償屆時勿怪言之不預也茲特登報聲明希我同業家注意是所至禱此啓

胡魁章筆墨文具書店

右常年法律顧問　有川藤吉　桑野四郎　謹啓

## 上水道給水所水票給水投標公告

一、件名　承包奉天市內上水道給水所水票給水之件

二、契約事項　契約期間自康德五年七月一日至六年六月三十日　康德五年六月十三日於奉天市工務處庶務科指示之

三、投標日期及地址　康德五年六月十五日於奉天市工務處庶務科

四、契約保証金　國幣貳千元整　免除投標保証金

五、其他要件

1、有資產信用殷實之保証人者

2、有身份証明書或其他証明文件者

希望者於康德五年六月十三日以前到工務處庶務科爲荷但有資格在經市銓衡後另函通知

奉天市長　金榮桂

## 特別啓事

啓者茲爲永興公司遼陽支店及四平街支店因營口爐銀整委會淸理爐銀關係營業變更已將該兩支店全部貨物帳目不動產等經中央銀行商業銀行讓渡敝經理翟芝份等出資接受改組新業字號曰天增利遼陽爲總號經理翟芝份擇於五月八日正式開幕四平街爲分號經理王尊三已於五月九日開幕營業人位照舊所有永興公司兩支店內外存欠概由敝天增利總分號整個承受自行辦理一切不與永興公司相涉除專函通告外用特登報聲明至希洽照是荷

遼陽市內西大街　天增利總號謹啓　總局電話四二四番　分局電話二四六號

## 緊要聲明

本號自開業以來即設於奉天城內鼓樓南大街並無分號或於他埠另設支店情事乃近查有假借本號分號名義而營業於他埠者除登報聲明並與本號無關外深望各界紳商多年主顧予以鑒察是幸

玉華臺謹啓

## 憑照聲明作廢

啓者敝所有權領名房基地照一張坐落同住所計上則地三畝於大同元年十月六日因匪患遺失除呈報補發外特此登報聲明作廢嗣後無論落於何人手中均作無效特此聲明

東至陳財　西至王萬中　南至鐵道　北至劉文貴

康德五年五月二十八日　懷德縣公主嶺街小孤榆樹屯　民　胡振海啓

## 緊要聲明

爲聲明道歉事敝人吳少泉現任佳木斯專賣署屬官兼技士在富錦專賣局辦事情因本年五月七日有本局同寅屬官兼技士田君國濟轉勤承德搭乘海星號輪船當起航前十數分鐘許敝人到船上送別正與田君在二等艙外走台上對立談話之際有敝人認識未久之鄭某名子章者由三等艙那邊走來與敝人招呼云赴哈辦事敝人於無意之中遂給田君介紹當云鄭某是我的朋友請你一路多加關照等語此時即要開船鄭某亦未說別話向三等艙內匆匆走去敝人亦即下船詎料該鄭某包藏禍心私携違禁物品(即阿片)迨至十日午前十時許到哈十二道街碼頭降船時該鄭某即具此移禍於人之心理將所携之兩件籐箱令小扛混在田君箱籠以內往下負荷田君當因有敝人之介紹亦未多心其他及至江沿檢驗時田君因注意照料已物未遑他顧該鄭某遂乘衆人不備畏罪潛逃及至田君之物檢驗完竣之後訊及鄭某所遺之箱田君因爲不知鄭某逃避以爲尙在岸上遂說此箱是姓鄭的比及尋諸其人已竟杳無蹤影檢查其箱內遂發現多量之阿片此時田君遂被莫大之嫌疑雖百口亦難自辯當經憲兵隊帶去訊問後復送交水上警護隊拘留審訊田君雖詳述實情無奈鄭某潛逃頗乏確証亦難昭衆信所幸嗣經敝人在富錦聞信因敝人一言之介紹彼遂被如此之寃屈所以不顧一切赶緊自投來哈到警護隊辯明此事實係敝人一時之錯誤確與田君無干復經警護隊多方調查案情始得大白於二十三日田君遂得無事釋出雖然現在此事証明確切皂白已分而田君因敝人一言遂造成此奇寃遭半月之縲絏受種種之委屈又與名譽人格方面不無影響敝人復與田君係多年之同寅及朋友而田君竟不無受此寃屈敝人頗受良心之譴責慚愧奚似是以將田君被寃之情形登報聲明以茲道歉俾田君一般親友鄉黨諸君明瞭一切庶於敝人之罪過略補萬一耳特此聲明

吳少泉啓事

## 招考日文翻譯事務員

敬者敝所擬採用日文翻譯一名[illegible]有志者按左記事項投考爲要

一、年齡　二十五歲至四十歲之間

一、資格　中學卒業或同等學力

一、投考手續　[illegible]履歷書並二寸半身像片各一枚

一、考試日期　六月十五日

一、待遇　月薪七十元左右錄取後決定之

一、地址　[illegible]

瀋陽縣[illegible]家屯村公所啓

## 奉天打字員專門養成所

原名奉天打字專門學校

△養成打字專門人材　△打字是女子的新職業　△四個月畢業即能服務

添招新生四十名

備打字機數十台新舊式全備、使學生逐式學全、畢業後遇何種打字機無不能使用、力求學理與技術并重、使學生學成自編講義十數種、服務時適合應用、女生有宿舍　簡章附郵票二分即寄

校址　奉天市大南關柴草市

## 本校

日語教授　日滿書院招生　新班開學六月十日

第一學期(初學者)　第二學期(四個月以上學修者)　第三學期(八個月以上學修者)

簡章　函索即寄本院爲研究語學者便利計所有各班均可隨時免試插班入學

地址　奉天大西城門裡瀋陽縣胡同電(四)三三四六番

宿舍　本院爲遠道學員計備有宿舍

## 失照作廢

敬啓者鄙人喪失乾字執照第二三七〇號　二三七一號

旱田二二垧五畝　東至物字井三十六號　西至母字井三十四號　南至物字井三五號　北至母字井三五號

旱田三一垧五畝　東至入字井三十一號　西至母字井三十一五號　南至物字井六號　北至母字井三六號

坐落乾安縣所字井保母字井甲

牛再新啓

## 汽車司機大募集

希望者帶親筆履歷書並滿鐵病院健康診斷書及手札形像片請到本事務所報名

新京交通株式會社

## 張世謙啓事

胞兄世澤(化民)於十年前業奉母命析居近年飲酒發狂日甚一日凡親友處多遭嘲罵殊形歎仄深恐假敝人名義在外招搖今後恕不負責特此聲明即希諸親友亮察

## 股票買賣

敬啓者敝號乃多年信用老舖對於收買各種股票完全用現款交易且不押價薄利多買主義又兼敝號店員都是滿人如有洽合台意者無論本市或外埠諸君函電見委必効棉薄倘蒙辱臨尤爲歡迎也謹將收買各種股票銘柄列後以供台覽

滿洲電業　電信電話　滿洲洋灰　開豐鐵路　肇新窰業　惠臨火柴　奉天商工銀行　奉天商業銀行　奉天灑業銀行　奉天紡紗廠　營口紡紗廠　政記輪船公司　公債債券其他一切有價股票

木內銀號敬啓　奉天十間房電車路七十九號　電話長二、四八八八番

## 新式簿記招通信學員

人非有專門的學術不易在社會上立足欲學急於需要之專門學術又因維持現在的環境和職務而又不能離身惟有投入本會

函授部學得新式簿記爲最好良機因爲通信教授第一不拘時間第二不曠正業詳細章程請附郵票四分寄交新京中央郵政局私書函箱第八四號本會收即寄【通信時務將回信地址詳細寫明】

駐京大連銀行簿記講習會函授部啓

## 舒肝健胃

此藥專治、男婦肝鬱氣滯、[illegible]嘔吐嘈水、胃腸脹痛、[illegible]食積、[illegible]凡係因氣因食所患肝胃各症[illegible]胃病的良藥也、

◎每袋定價國幣一元半打五元函購不索郵費　各埠均有經售不知直購可也

總發行奉天鐘樓北　關東大藥房

## 感謝治愈肺病吐血咳嗽

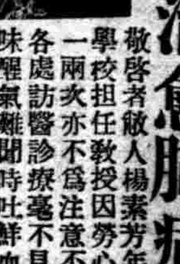

敬啓者敝人楊素芳年二十五歲曾在美專學校担任敎授因勞心過度每至冬時一兩次亦不爲注意不料到後來益見加重各處訪醫診療毫不見效痰不離口吐痰有味醒氣難聞時吐鮮血兩脅疼痛有時手脚發燒有時脊背麻冷夜間失眠坐臥不安面無血色體瘦如柴稍一行動氣喘心跳因此廢業多年不能作事愁悶亦極無日得消幸虧家嚴時閱新聞日報見有鳴謝國瑞藥店益壽丹靈藥的廣告乃到國瑞藥店購來益壽丹兩盒服下果有奇效於是連服數盒眞將我久治不愈之症靈然好了現下體壯如昔猶如令似一人此種丹藥眞稱救命靈丹世界罕有敝人無恩可報僅將已自好病以後的像片登在報紙傳名三個月略表寸心感謝再爲介紹有患肺病咳嗽者勿失良機速購此藥早除痛苦外埠購藥請寄信奉天小北城門外西頭電車道北國瑞藥店即安

敝人　楊素芳謹啓

## 同胞們　有患肺病吐血咳嗽的注意吧　我可好了

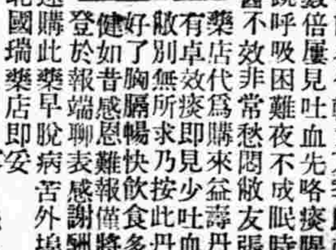

啓者敝人吳贊祥久咳肺病吐血年年調治亦不見效每逢說話過甚即咳嗽不止四五年前冬令較重夏季即輕去歲不然四季均重而去冬比往冬加重數倍屢見吐血先咯痰腥臭後吐白沫兩脅皆疼稍一行動氣喘心跳呼吸困難夜不成眠時見發燒時出冷汗飮食無味体瘦如柴久醫不效非常愁悶敝友張君不意而來由國瑞藥店代爲購來益壽丹兩盒敝服下不料眞有卓效痰即見少吐血亦止夜能安眠於是敝別無所求乃按此丹服用未足兩月果眞好了胸膈暢快飮食多進面容逐漸紅潤体健如昔感恩難報僅將自已好病後的小照登於報端聊表感謝酬報之微意並爲介紹患肺病吐血同胞們速購此藥早脫病苦外埠購藥寄信奉天小北城門外西頭電車路北國瑞藥店即安

感謝人　吳贊祥啓

益壽丹每盒參圓陸角　外有郵費貳角

## 德國醫學博士　葛納克大夫

前德國漢堡巴恩拜克醫院院長一九三四年任南京中央醫院醫療顧問一九三六年後任北京清源醫院醫師近應友請來奉應診

治療科目　內科、婦科、小兒科、皮膚花柳科、

門診時間　每日由上午十一時至下午一時　由下午三時至五時門診國幣二圓本大夫精通華語　星期日由上午十一時至下午一時

診費國幣貳圓

地址　商埠地三經路十八號(三經路郵局)斜對過　電話二－一三八五

## 伊良聲明與已養子保柱脫離關係

代表　律師谷滿

頃據伊良聲稱已於去歲將養子保柱分出給伊坐落新民縣吳爾漢堡子冊地參拾日脫離一切關係以後保柱所爲本人概不負責請代登報聲明等語合代登報聲明

奉天地方法院北胡同一號　本律師事務所

## 御驗膏

婦女經血不調[illegible]

## 新興商業公司

自行車　推貨車　各種零件　批發零售　堅固價廉

新興商業公司　營業部　奉天三經路泰和里一號　電話二－四三七八

# THE SCREEN 影海餘瀋

## 周凋素描

### 第三期演員中之優秀份子

影圈新人周凋。現年二十九歲。他生在奉天省昌圖縣裡。曾畢業於高中文科。嗣後做中華的英文教員。他一生所好的是文藝。音樂。性兒又很滑稽。一舉一動。都能使人捧腹。他是滿映第三期男演員中最優秀的人材。聽說滿映最近開拍之〃鞭打蘆花〃影片中。他有重要角色。他的前途。頗爲一般影迷們所期待云◇…圖卽周凋。

## 303 大劫案本事

據滿映發表上海藝華影業公司最新片。『三〇三大刼案』。定自十一日至十四日在奉市亞洲天光兩影院公映四天。玆誌其陣容本事如次。

編劇。導演……王次龍

袁小莉……袁美雲

袁德……王次龍

方少華……王引

楊東萊……王乃東

洪小奎……關宏達

本事

有方少華者(王引)失業已久一日訪友洪小奎。(關宏達)洪開設鐵店。洪父爲警探。小奎少華幼時曾結拜三兄弟。奎爲久小。少華居中。尚有最長之李姓。現已不知所在。故奎勸少華暫時同居助理店務。

一夜小奎少華二人因友人受惡棍楊東萊(王乃東)欺壓。出抱不平。將楊匪黨驅散。旋警士來捕。少華暫避弄內。遇守弄警士袁德(王次龍)之援助。未爲捕去。少華感激之下。得知袁德爲洪小奎之近鄰。袁德有女名小莉。(袁美雲)賣唱於書場。頗爲觀衆讚許。少華居住小奎家與小莉居相室對。日久愛苗生焉—一日楊匪追小莉而至其家。以脫探警之追踪。小莉極恐。令少華來家相助。以免老父被欺。楊匪知力不敵忍辱出袁家。見少華所居之與袁家露台可通。隨計上心來。待夜深人靜。竊取袁德之三〇三號手槍而去。

次辰發生大刼案。槍殺人命四五。兇犯所遺有三〇三號手槍一支。因此袁德方少華被捕焉——嚴訊之下。少華爲何是夜未歸。方無以對。小莉心痛否。雖靜昨夜與少華……告知老父。其父悉此眞情。於開審判決之日。承認自爲刼案之主犯以救少華而方斯爲力救斥救二人發生爭辯。袁德躊躇久之。昏倒臺上。氣絕身死。法庭頓起混亂。時小奎與其母在庭旁聽。忽見人叢中楊匪在焉。小奎大呼。令立捕之。因其母會見楊入袁家盜鎗也。楊匪聞之飛身逃去。探警追之。未獲。遂下令全體動員。楊匪乘車逃爲警探擊漏油箱。乃駛往小奎家。强迫小奎修理小奎因修理不當。被楊匪將置之死命。少華情急。奮起救助少華與楊肉搏間。忽見楊臂上刺有『二』字與自臂上之『二』字相符合。認出楊爲……長兄也。隨停止爭鬥。時警探得報已到將洪居重重包圍。楊匪發令抗捕。方勸楊速自覺悟。楊歸之。束手被擒。至上囚車之際。楊見有機可乘。力將探打倒。奔逃未數伍。卽爲機槍所擊中矣。

## 約翰鮑爾斯小誌

約翰鮑爾斯(JOmBOIOS)美國籍。其父爲著名之銀行家。少時學醫。歐戰爆發。約翰鮑爾斯卽赴戰地服務。大戰終了。以其天資頗近於音樂。故廢棄醫學而專攻音樂。一投身銀幕旋成光榮明星。其生平傑作至多。如『小傑姆士』。『沙漠歌聲』等。其新作品『整理財政』不久卽行問世。當愈顯其奇才亦未可知也。插圖卽約翰鮑爾斯畫像。

林淑波　吳征秀

滿映三期演員訓練生爲本刊所留之題字

## 〃鞭打芦花〃

萬里尋母之後新作

### 王文濤趕編中

王文濤着手編製中之映畫脚本『鞭打蘆花』月底或可竣事。現對該脚本拍片。正權衡演員中。

## 當明星不難

## 對白難

### 背誦是先決問題

在這裡。我可以順便聲明一句。每一個演員在每天下午鑾開擴影塲之前。他一定已經知了道明天拍的是那幾個幕序。所以他們亦祇要記熟那幾個幕序中的對白就夠了。並不像舞台演員。一定要一下子背熟全劇的對白。當一個明星或演接到了脚本之後。他就通篇讀了一下。了解了劇情的大致。和他自己所演角色的身份。他無庸先將全篇的對白背誦起來不然他會勞而無功的。因爲那裡面的詞句。往往要依了導演的意思。臨時變的減增的。

島格拉斯蒙高梅有一個特別的脾氣。他到背誦新對白的時候。就坐了自己的汽車。叫車夫開到郊外曠野無人之地。然後開足了馬力往前去。車越開得快。他的對白越容易記住。理查亞倫的脾氣。却和島格拉斯蒙高梅正相反。他先在家裡誦讀對白。等到讀熟了。就自己開了汽車出去玩。旁邊坐着的夫人。或他的秘書。由他的夫人或秘書將對白讀着。他就高聲地跟着。直到一部音調姿態完善了爲止。還有一個潘弟派德森。亦是一定要坐在汽車裡溫習對白的。她的侍女。就權充了她的提句的人。

倘使你跑到雷門諾伐羅的花園裡。看見他揮著手。高聲談著話。你一定以爲他是和朋友談話哩。但是他祗一個人。並沒有什麼朋友。他走着路。演習着。作着各種形狀。如同他已經到了鏡頭前面一樣。瓊克勞馥和雷門諾伐羅差不多是相反。她常常在攝影塲上。一個人喃喃自語着。她不喜歡像雷門的頭先表演。但是據許多人說。瓊的默誦的方法。都是最靠得住的方法。

## 『微笑的大地』

### 滿映決定拍製 周凋將從此一鳴驚人？

滿映最近計劃中。決定拍製之新片。名曰『微笑的大地』者係日人上野眞嗣編劇。原名『泥土黃金』所改題者。現在腳本業經脫稿。製作人員已予以決定。玆誌其製作與脚色人名於後。

△製作

總指揮　上野眞嗣

編劇　同上

導演　金瑩

攝影　馬景文

同　池田專太郎

音樂　西公幸彥

△腳色

禹治平　周凋

治平之父　郭德儀

治平之母　才遇春

王秀英　張敏

秀英之父　戴劍秋

趙蒸　陳鎭中

張子良　趙成興

孕婦　趙愛蘋

村民。宋來。董波。曲傳英崔得厚。陳超。江學文。楊樹桐。文斐。王萬雲。村董。隣璇。曹佩箴。賈作光。孫蓉娟。王兆鐵。費國樑。

以上乃第一期與第二期演員合演者。爲第二期演員初次上銀幕之處女影片。而新人周凋亦將從此一鳴驚人歟？

## 東亞和平之路

### 本事之梗概(續)

跪拜土地爺。祈求保祐。又裝了一把黃土。揣在懷中。一來可以作紀念。二來出外不服水土時。以當藥。

那天傍晚。兩人好容易來到一個小城鎮。兩人找到一家客店福庭安頓停當之後。就出去買吃的了。他一走出客店。就聽見頭上有轢轢機聲。抬頭一看。是日本的飛機。在半天空飛繞之間。撒下無數雪片般的傳單。他在人叢中爭搶一張慌慌張張地一看。大意說着『日軍不久將開到這個城鎮。但凡良善居民。日軍概不加害。大家務須安居樂業』他慌忙的買了食品。趕回客店。

天已黑了。在外過第一夜的蘭英。忽而悲傷起來。眼淚不由得奪眶而出。福庭爲安慰她起見。拿出胡琴。拉了一曲孟姜女。往常時蘭英是很高興聽的可是此景此時。她一聽此曲更加咽嗚！好容易都安眠了。半夜那無情的砲聲。又把蘭英轟醒。她悲憤恐怖得幾乎發瘋。

第二天早晨。他們愴惶脫出這個小城鎮。朝着大同走去。來到離着大同不遠的雲崗石佛寺了。那裏已經貼出日軍的布告由此看來這些地方是被日軍佔領了。蘭英沒見過石佛。覺得很希奇。趕快走到一個最大的石佛跟前跪拜。幾乎把戰爭與逃難的苦惱都忘記了似的。

福庭然想起要在佛前把小鳥放走。因爲帶着鳥籠很不方便。而且想到自己的前途渺渺正不知要受多少苦。所以決意在佛前放生。既可以救這隻小鳥生的命。又可以博得佛爺的歡。故終於把最心愛的鳥放出來了。

(未完)

## 「大陸長虹」

### 王福春〃又任要角

### 滿映與新民合作之新片

滿洲映畫協會與北京新民映畫協會。近頗致力合作。據聞滿映新作『大陸長虹』乃爲新民映協而製者。此片仍以『壯志燭天』片中主角之王福春爲要角。其製作陣容。卽(一)原作兼編劇……上砂泰藏。(二)導演……周曉波(三)出演者……王福春。王宇培。高翊。鄭曉君。季燕芬。馬旭儀。陳鎭中。李林。劉恩中。呼玉麟。崔德厚。王兆鐵。郭紹儀。曲傳英。戴劍秋。◇…圖爲王福春

## 滿映的文化映畫

滿洲映畫協會初夏製作陣趣於積極。除誌另欄之新片製作情況外。關于文化映畫。則有以下陣容。

吉田秀雄作品『戰火下之關東軍』。

小秋元隆邦作品『日滿一如』。

吉田秀雄作品『嚴冬之移民』(以上編輯中)

小秋元隆邦作品『植樹節』

吉田秀雄作品『森林滿洲』

『松花江水電壩建設』(以上製作中)

押山博治作品『鐵都鞍山』二卷。

小秋元隆邦作品『伸展之國都』四卷。

小秋元隆邦作品『樂土輝煌』四卷。

押山博治作品『北滿伸張之國道』二卷。

寶來正三作品『北滿之砂金』

小秋元隆邦作品『躍進滿洲』『協和青年』二卷。

高原富士郎作品『故鄭前總理大臣國葬式典』二卷(以上完成)。

## 問題格的『夜半歌聲』(三)

(白鷗)

如果說！愛與美須得乎分際美是誘人產生眞愛的！初戀固在美！眞愛旣內在靈魂層。美已無所謂起何影響……那末男子又爲什麼至終不見他的愛者？若說他是不忍心使她受到不美的刺激而愛她。致以不愛的愛她。此說似乎愈法不克自圓

如果……？？？反覆發生很大的疑問。最後也許因此得到新的結論。或更搜出實際的質證。這不能不說影片的劇情裏卻樹着『問題式』的另一格了。夜半歌聲的歌詞。也很有『詩意』的成功。那歌是！

窈庭飛着流螢。高臺走着狸鼯！人兒伴着孤燈。梆兒敲着三更。風淒淒。雨淋淋。花亂落。葉飄零！在這漫漫的黑夜裏。誰同我等待到天明……

我形兒是鬼似的猙獰。心兒是鐵似的堅貞我只要一息尚存着合那封建的魔王抗爭！

(未完)

## 脚本

## 在文學上的地位(續)

(藏田國正作 琪譯)

作爲前者的最典型之例。當可推起俄國所謂的『鋼鐵劇本』吧！因他是橫排着電影腳本非作爲爲着構成電影的細密之設計圖不可的主張在那裏。故被揣寫於畫面的生物的動作。對白以及附帶於此的音樂或音符。及至共壩面的數目。開麥拉的位置角度。回轉數。畫面的格數。(卽影片的長度)節拍。律韻等。均需要經過精密的計算。而預先規定於圖表之上。這是跟建築用的打樣圖沒有怎樣大的。差異的但電影製作者可能照預先規定或預定的圖表那樣去從事製作嗎？也許有人會存着這種疑問。不過。這張圖表如果整根據頭腦清晰的劇作家所組織成的話。在技術上總是沒有不能實現的道理的。總之這種圖表式的電影腳本。文字不外是單爲記號而已。而僅把『幹什麼』『說什麼』『聽見什麼』音樂的這種被表現於畫面內的動作規定于一定的圖表之上的。

(未完)


主治男婦老幼腸胃各病

暢胃丸

凡有腸胃病者 可以速服 幸勿因循自誤

適應症

此藥能開胸膈理脾胃增食慾助消化濟肝膽調二便理一切氣化一切積滯治男婦老幼腸胃各病

鬱悶倒飽 吞酸噯雜 積聚噎膈 肝氣不舒 紅白痢疾 內外痢瀉 停滯作脹 久患便秘 食積蟲積

消化不良 嘔吐反胃 臍腹作痛 九種胃痛 裏急後重 腸鳴癥症 胃脘呆悶 腸風下血 氣積寒積

以上各症無論新舊此藥皆能治之

製造人 漢醫馬希援(靜襄)

總經售處 奉天中街大仁堂藥房 電話四•二三五七番

總分銷處 (新京)五洲藥房，義和藥房 (濱江)德泰恒，恒泰德 (安東)益增達，老天祥 (龍江)德泰盛 (大連)康德記藥莊

價目



## 招募分社啓事

遍啓者本報爲謀普及文化宣傳王道起見凡我滿洲國境內無論何地均擬設置分社藉期達成新聞報國之使命玆將目前急待招募辦理之地點分列如左

熊岳、廣家屯、五站、綏稜、肇州、和禮屯、甘南、景星、源犛、東興、湯原、同江、饒河、穆稜、琿春、安圖、泰來、鎭東、突泉、望奎、双城、牡丹江、蘭西、

上列各地倘有志願辦理者待遇從優一切手續均甚簡捷祈惠臨本社販賣部接洽或函商均可似此機會殊不可失專此奉陳不勝歡迎期待之至

本社營業局販賣部啓



化痣散專治

雀斑

此藥專治雀斑汗斑風火疙疸酒刺薄皮癬面皮黑黃等症凡有患以上各症者速購此藥擦抹一袋卽愈有改換艷容之功每袋國幣一元△外埠函購不加郵費

奉天小南關老爺廟前光明里十號鶴春堂謹啓



行政院衛生署發給第六七六號許可證

上海市衛生局發給第二二二號註冊證

冷凍迅速安全便利

風味新鮮清潔衛生

電氣冷藏器

滿洲電業株式會社

確實鮮美！ 口味鮮美！

# 亞細亞生啤酒

奉天亞細亞麥酒株式會社

# 佛塔建築考（下）

約月一、最上實珠三四、額以覆鉢六條、

（四）元代諸佛塔制度一一喇嘛塔多

元代諸佛塔以喇嘛式最著、今護國寺二舍利塔、白塔寺塔皆其時最佳之例、

『塔基』磚塔同遼金、喇嘛塔用石製十字折角二重、或須彌座二重、『塔身』下覆蓮瓣、上承如圓球之塔身曰塔肚、再上曰塔脖中作十字折角形、再上十三天、上窄下寬、再上塔頂用圓盤一重、上承小盤二重、實珠一、至於磚塔則多三級密簷元特徵、

（五）明淸二代佛塔制度——塔座特高

北京內外多明以來諸佛塔、其特點頗多詳述於次、

『塔基』比遼金二代尤高、如北京天寧寺塔即爲此式、式樣同遼金（窗門用菱花異於古、惟更加須彌座一重、此二朝之喇嘛塔、亦異於元、即基座用須彌台一重、（元用二重）、作十字折角狀、其下復以階石一二重承之、如北京北海小白塔瀋陽法輪寺白塔、五台山塔院寺白塔、皆此時代遺物、（又北京五塔寺塔則做印度佛耶式黃寺及碧雲寺塔做西藏式、異刻、）『塔身』同遼金式、惟彫繫此物之飄帶、俗氣逼人、大異於古、且各級五相垂直、亦不似遼金式逐層減少之例、至於此二時之喇嘛塔、更異於古即有塔門（眼光門、元無之且其上勒石額、誌年月、塔身下部無蓮瓣之飾、而代以金剛圈三道、塔身小而矮、十三天細如鈴柄、塔脖比十三天下徑尤大、皆異於元塔、『塔頂』代以日月火珠、寶蓋、如北海白塔即此式『斗栱』複雜小巧、中心多至三朶以上、（完）

# 世界珍聞及其他

## 關於滿洲古跡傳說及其神話（續）

闕魯殿靈光也云、至該廟之建築、洵爲『鈎心鬪角』之傑作、殊不怍『鬼斧神功』之裕傳、蓋謂古於初建此廟時、乃『魯班』大師鳩工擘材、運謀施技所監修、以至飛簷絕巧、合脊脫倫、穿挿不第緊湊、結構以復一奇、常匠每對此嘆難仿造、且蜚依樣之胡蘆、猶感棘手、洵古典藝術之大成功、亦東方建築之代表作、惟於建築該廟之期中、因大木之難得、感材料之空乏、棟樑雖備、共於四隅之砥柱、則付缺如、數處採購既不得、一時權宜擬停工、正於此『無可僞』時、忽一道人來、直見魯班、示意與效此勞、以善其後、魯班盡付共事、道人乃以葦蓆捲筒、更銜接共不足、適依立柱之長度、分豎四隅、繫合共頂而奠定共基、外更塗以朱漆、酷肖木柱、惟恐質不堅靭也、詎次日驗之、均硬結如鐵、殆還勝於木、道人巳去、神蹟歷歷在茲、今仍可從此四柱各孔處、窺其表層、厚不逾寸、廓然中空、偶投以物、又似無底、試探入手指、更陰凜砭人骨肌、得勿謂爲奇乎？

松泉井求木

遼陽縣城北『太子河』、北岸、有『松泉寺』者、爲幅員最濶之古刹、廊宇迴環、殿閣層疊、雕窗椒孔、多於天上之銀星、屋脊瓦片、衆如恒河之沙數、墻垣圍繞、猶之九曲河流、甬路崎旋、不啻八盤山道、且也、砌石歷階以爲台、畫棟聯擎而成列、堂皇富麗、窮極奢侈、使人無往不嘆共匠心之淵邃、亦所在均驚共工程之浩大也、故該寺久負盛名、非徒無因也、

世傳該寺於建修之時、所有磚石、一概取供於人間、惟共木料——如棟也、樑也、椽也檀也……則全數來自井底、蓋共廟之旁有古井一具、水源通於河江、監修此工事者、係一得道之高僧、施以法術將江河漂下之大木、悉數發來井底、更有謂係龍宮直接供給遣蝦兵蟹將以轉運至者、總之、建寺如需木料、則由井口弛一長綆及底稍俟其重而後引之則綆已繫諸大木自井中出矣、（未完）

## 池內博士進行保存雲岡石佛

自晉北明朗化後關於保存大同雲岡石佛之說甚盛、巳經誌本欄、茲復據東京電稱、以東洋史權威著名之東大教授池內宏文學博士、自事變以來以學者資格首次視察山西省大同城外雲崗石窟石佛古寺之行程業經終了、五日夜已歸京、該池內博士現地考查之結果、從來任其荒蕪之世界無比之該石窟、卽將由晉北自治政府與日本學者之協力、面目煥然一新、爲永久安全保存也、最近可望將保存意見書致送晉北自治政府、至保存法大意、現在因洞窟窟頂上部風化而崩壞、落下堆積者甚多、擬悉數淸掃之、其次洞窟附近民家、多以洞窟充作置放物品之存庫使用、擬使此民家遷移之事、又石佛刻於砂岩之上極易風化、擬均罩以玻璃者、現正加以考究、在晉北自治政府方面、爲是項保存用費將支出數萬元之預算、立即開始淸掃及遷移民家、由日本人之手當可使此石窟面目一新云、

## 中國文學界創製聯綿字典

湘人符定一、諜著聯綿字典、歷三十年、共書議證條擧、音韻兼賅、異文列陳、博語羅列、朋儕見者、鰓鰓然慮共難成、廼本年四月全部脫稿、凡四百五十萬言、計八十五冊、每冊百葉、自有生民以來、一人著一專書、文字多夥、此爲初見、書已定約由商務書館出版、現正付梓、秋期當可出書云、

## 鐵良在津病逝

津訊、前淸陸軍大臣兼陸軍學校總監鐵良氏、自退職以來、息影津門、安居於英租界私邸、課子讀書好善理佛、已不問世事多年矣、乃不幸於日前舊疾心臟病復發、延德美醫院柏大夫診治無效、終於舊歷五月十一日寅時逝世、享年七十六歲、遺有五位公子、茲定於國歷九日（未時）下午二時許大殮、十日接三、津市親友名人、多往弔唁云、

## 取締私坊的功臣是田際雲

最有功於戲劇界、而可稱爲梨園革命元勳的、不是乍般聲名鼎盛的名角、而是一個不大聞名的老伶工、呈請政府取締最爲劇界之玷的私坊（卽像姑堂子）是他、劇界第一個團體（正樂育化會）組織者也是他、請求准許坤伶初次在京奏藝的是他、首創女科班的是他、起始邀的韓世昌等崑曲社來京的也是他、他參加過康有爲的保國會、爲光緒帝從戲箱內私運過新書、創辦過北京第巳家電影院、此人就是華樂園的前園主、故去已久的田際雲、

## 金髮美人投票獲得榮冠者

美國加州 女界盛事之金髮 美人投票、今屆獲得榮冠者、爲瑪嬌麗、吳德華斯女士、伊肄業於南加大學、爲該校佳慈音樂隊指導者、爲全校同學所愛戴云、

## 英劍橋大學入學試驗對東亞人將用日本語

英國劍橋大學入學試驗、今後對日本人 以日本國之古典、而作爲入學試驗、

今劍橋之入學試驗除普通專門學科（英語）外古典有希臘語、拉丁語諸科程、對英人以外之學生並規定以華語、阿拉伯語、梵語、巴黎語中一科 目以代希臘語、及拉丁語、而爲受驗科目、

日本留學生每年有五六人、多因不懂希臘語、拉丁語、故以華語（試驗範圍爲大學、中庸、論語、孟子）受驗、但此次該大學評議會改正一部學則、由東京帝大講師比格林氏對日本學生試驗日本語、文部省得訊後深爲贊喜、專門學務局現 正在研究試驗範圍、及至一得成案後、二十日內即由畸政務次官 對該大學發生正式回答、因此今後日本語、即亦成爲受驗科目、試驗範圍 爲古事記、萬葉集、源氏物語、枕草子、太平記、神皇正 統記、徒然草七種、而試驗官則與 倫敦大使館商酌選一適任者、此種規定日本人以外之 東洋學生亦可適用、故日本爲東亞文化之中心 地位益加確定、隨之、滿洲國、中國及其他亞洲諸國之留學生、將來亦可 以日本語受驗、東亞留學生將全以日本語受驗想爲期不遠也、

## 舞星…鴨梨

津市名舞星張雅麗（外號鴨梨）、北產、年方二十 有二、色藝俱佳、爲津門老牌舞星之一、四年前即進巴黎舞場伴舞紅極一時、當時與胡曼麗、郝愛娜鼎足爲三、共後胡嫁人、郝又爲北京箱屍案所累、亦棄舞適人、雅麗遂得霸稱於巴黎去年事變時、巴黎暫告歇業、經聖安娜力邀、乃進聖安娜爲雅麗秉性靜默、行動大方、無時下所謂名舞星之習氣、故盛名至今不衰、每月所得之舞票始終列於前茅、且自奉至儉、有餘如數均歸家用、凡曾至英租界鴻德里五號雅麗之私寓者皆知共一家人殊樂融融也、


# 凡有腸胃病者

備的症候、多麽固性、多麽難治？

多麽苦痛

多麽爲難

腸胃病根治療法

### 近代醫學之成功　最新腸胃藥之出現

向來在世上所流布之腸胃葯、實爲不遑枚擧、大抵是重曹、酵母、消化、榮養等劑、或是一時的止瀉、鎭痛消苦等劑、是故一般人的腸胃病、毫不減少、却使症候、漸成慢性固疾

然而本舖、早已對于此點、切實的着眼、招請各大醫家數位、成功發明、最新强胃壯腸藥「妥謨散」矣、本劑的主成分決非與普通腸胃葯相同、純以根本的重要作用、凡百的腸胃故障、神速準切的痊癒諸君、如有曾用許多的胃腸葯、倘未見効的人士、空聞不如一實驗、曷見試用一番、方知、驚異的特効哪

### 又難治、又苦悶　慢性腸胃疾患

大凡腸胃的疾病、就因療法的姑息錯誤、越發惡化、成爲慢性症時、便致心裡糠慌、常上酸液、飽嗝兒、腸胃胖脹、食慾頹減、雖有食慾、吃喝不如意、而又依着體質、或有發生瀉肚、大便閉塞等症、服用各種多樣的腸胃葯、却不治癒、採取種種的療法、毫無見効的人士、莫不少數

此症宜把「妥謨散」、一天三次、一次三片、在飯後過有三點鐘時、連續服用、「妥謨散」因和從來的葯品不同、便以準切的神効、就把病源處、由服用當時、根本的改造過來、不出之間、除祛病根、並使腸胃自體、日增活潑、後來便不服用此葯、腸胃可能頑强異常、消化、榮養等重要作用、亦能完全發揮、不久挽回明朗的康健生活、此乃是、昨今頗有名聲的「妥謨散」根源療法矣

### 忽然來犯的　瀉肚、嘔吐、肚疼、胃疼

因暴飲過食、或因飲食中毒、其外種種由外關係、忽然發生、瀉吐、腸胃痛疼、此時先不必着急慌忙、立把「妥謨散」服用四五片、每過兩三個鐘點時、連服二三次

因本劑一到腸胃內、以獨特的作用、就把腸胃內的毒素與腐敗物、完全抽吸、立往大便裡、完全排泄、且發揮殺菌作用、故較於一時的止瀉鎭疼葯、大不相同、對上述之突發症狀、便由根本的發揮功効、最短時間、可見恢復、並無不久再犯等事

### 愛酒愛烟家　愛吃甜、辣、肥肉的人

愛用烟酒、愛吃甜、辣、肥等食物的人並且生活様式無規矩的人、怎麽也容易發生、腸胃粘膜炎症、或糜爛、此乃犯慢性腸胃症的第一兆頭、不惟成爲胃酸過多、胃腸、胃下垂、胃擴張、大小腸加答兒、異常醱酵、慢性痢疾、便閉等疾病的原因、而此炎症、越發惡化時、遂犯胃潰瘍、胃癌、腸潰瘍等、最甚的疾病

是故採食這種飲食之後、總要服用妥謨散、特在腸胃衰弱時、採食上述之食物或用酒烟等時、無論如何、須把「妥謨散」、携帶身邊、隨時服用、是最肝要的事

又因宿醉、傷酒、而致胸口不開、惡心嘔氣、下痢等症、能以此葯可以防除

### ◈四大重要根本作用◈

一、在胃與腸之粘膜面、如有糜爛、潰瘍之處、立以被覆作用（醫與創傷藥相同之作用）、由根本的改造、癒爲强頑

二、在腸胃內、所滯伏的毒物、毒素、腐敗物等、便以吸着作用、收吸掃淸、而往大便裡、完全排泄

三、在胃酸過多症、就以制酸作用、完全抽吸胃中過多之酸液、同時使胃液之分泌、不塞不多、常保合量

四、對腸內所潛伏的有害細菌、便以腸內殺菌作用完全殺剿、並癒因菌所壞之處、又能防備腸疾

此乃在他種胃腸藥類、決無備有、惟在本劑、以此四大作用、凡百腸胃疾患、無不根治！

適應症

胃酸過多、急性慢性胃炎、宿醉、急性慢性腸炎、瀉肚、常習便閉、鼓腸、腸內異常醱酵、食物中毒、蕁麻疹、黃疸、食慾減退、小兒綠便及粘便、消化不良、暴飲過食

最新强胃壯腸藥

妥謨散（トモサン）

內裝九十片（十天分）七十錢
〃二百七十片（三十天分）一圓五十錢
〃八百片（德用）三圓七十錢

各埠有名葯房均有代售此葯因爲片葯、故用法極便、携帶隨意

總經理處 友田合資會社
東京市日本橋區本町三之一
電話日本橋（二四）[illegible]
振替口座東京一九〇二八



# 日東茶園製日東紅茶

品質優良　價格低廉

茶與茶器　咖啡　批發零售

三井洋行發售

登錄 ㊆ 淸光洋行

奉天春日町三番地
電話（三）二二六三番



## 飯河道雄先生著

| 書名 | 定價 | 內容 |
| --- | --- | --- |
| 對譯註 現代日本文範 | 定價一·六〇 郵費一·〇四 | 第一篇作法篇（全六章）。第二篇文例篇（全七章）。文例大都爲學生的優秀作品及古今名文。 |
| 對譯 日本新聞文讀本 | 定價一·六〇 郵費一·〇四 | 材料取自「大阪朝日新聞」及「滿洲日日新聞」，內容：趣味與實益兼備。卷末附有「新聞常用語集」。歷史的假名用法。 |
| 對譯 日本語法易解 | 定價壹·七〇 郵費一·壹貳 菊判三九〇頁 | 對日語學習上所最感困難之用言的活用與接續法以及助詞與敬語等之講解等尤特注重。故讀本書後可立地領悟日本口語法之真諦，對讀寫作文會話定有豁然貫通之感。 |
| 對譯 簡明日本語法讀本 | 定價一·六〇 郵費一·〇四 | 前書所講極詳，然對初入門者似不適，故本書則採其要損不急，簡單明瞭之宗旨以編之而濟初學諸君。 |
| 標準日語發音圖解 | 定價一·六〇 郵費一·〇四 菊判壹百頁 | 既刊「標準日語發音掛圖」的說明書。內除載掛圖的縮圖外，尚挿有百餘幅發音圖，對日語各音一一加以說明。 |
| 對譯詳註 初等日本語讀本 第（一）（二）（三）（四） | 定價各一·四〇 郵費一·〇四 定價一·五〇 郵費一·〇四 | 南滿洲教育會教科書編輯部編纂「初等·中等·高等各日本語讀本」（滿鐵語學檢定試驗指定標準書）的對譯。 |
| 對譯詳註 中等日本語讀本 卷一二三四 | 定價各一·五〇 郵費一·〇四 | |
| 對譯詳註 高等日本語讀本卷一·二 | 定價各一·六〇 郵費一·〇四 卷三以下續刊 | 「對譯詳註初等日本語讀本」有合訂本（定價一·七〇郵費·二〇）又同書卷一之卷首載有日語發音法講義。 |

發售處 奉天市大和區義光街（元商埠地十一緯路）郵政轉賬奉天七〇六番

東方印書館

奉贈圖書總目錄

代售處……全滿各地書局



## 應試者的指針

### 三大特色

1. 設有「注意」欄，對須注意及易於誤用之處皆施有解說或示以實例。現於奉天南滿中學堂親自從事滿人子弟之日本語教授的岩澤·太田兩先生，對於斯道有深刻獨到的研究，故所講解的無一不適中肯綮，足使讀者茅塞頓開。是以本書與普通的問題集迥然不同。

2. 問題排印於上段，下段則施以模範的解答，且解答及說明，自四等至特等皆使用與各該等相當之用語，故應試者自勿待言，即一般日語研究者亦可隨時用以測驗學習進步程度而確知自己的學力。

3. 作爲附錄，敢有應試者必須知道的應試規定等於卷末。

### 要目

一、受驗者の爲に
二、答案作成上の注意
三、作文に關する注意
四、試驗問題及解說（自昭和四年起至昭和十二年止）

附錄其一
（一）滿鐵語學檢定試驗規定
（二）日本語科試驗程度及標準

附錄其二
（一）受驗者名票（二）受驗票（三）合格證

★合格的關鍵全在本書一卷!!

最近九個年 滿鐵語學檢定

# 日本語科試驗問題及解說

奉天南滿中學堂教諭 岩澤巖
奉天南滿中學堂教諭 太田英治
共編

四六判 二百五十頁 定價五角五分 郵費四分

澎湃的要望 重版又重版 奉贈內容樣本



## 投考生的一大光明

奉天南滿中學堂教諭 額土匡
奉天南滿中學堂教諭 岩澤巖
共編

滿洲國 大學專門學校入學試驗問題·解說 附入學須知

四六判 三百餘頁 定價八角 郵費六分

★最上的試金石!!

### 二大具色

一、因正考者現在是年年使容易地就能使多數的卒業生考準上級學校的奉天南滿中學堂的教諭、所以一切都在特別的用意之下編纂出來的本書、斷然是投考者最親切的嚮導。

二、網羅康德五年（昭和十三年）度各大學、專門學校的考試科目的問題、對於既爲華麗的日本語和數學的問題特別施以親切的解答與徹底的解說。

### 內容

一、問題與解說（各考試科目別、下列學校的試題）
附、康德五年度日本語·數學入學試題種別統計。
二、入學須知（下列各學校別）
三、各種統計表……各學校考試科目表·各學校入學志願者與合格者之比較表。

建國大學　師道高等學校　奉天農業大學　哈爾濱工業大學　司法部法學校　新京醫科大學　工礦技術員養成所　滿洲醫科大學豫備科　滿洲醫科大學專門部　滿洲醫科大學藥專部　旅順工科大學豫備科

# 夏期胃病多 須知簡易療法

今日市井所有的種々胃藥可以說是五花八門、爭奇鬪勝治胃好似沒甚麼缺憾其實因胃病難治而作奈何之嘆者不知凡幾、是何故耶。胃病因其由來深遠、且尋常的胃藥、祇有暫効抑制症狀而已。原來身体各處有很多的神經、如網地密布。可是內臟諸器官的感覺、不像皮膚的銳敏例如無名指其用途不甚重要、可是稍有傷損便覺非常的痛疼、胃則反之、雖屬榮養的重器、但內部發生癌或瘻等致命重症、也不很覺痛苦、所以調理遷延、而使病勢日趨增惡、比及潰瘍穿破胃壁或癌腫充塞胃腔內、則

## 雖有名醫靈藥

也不能救治。是以胃部苟覺障碍、不問症狀的輕重及早加以調理、是乃賢明之策也。心窩部頓覺壓痛舌面變白、喉渴食慾減退味覺異變、胃納不安、最易嘔吐、隨伴發熱、頭痛眼花各症。則不是食傷就是急性胃炎、又如口放惡臭、進食少量就飽、又起噯氣、早起或飯後便作嘔心、大便無序、面色蒼白身体瘦如枯草、易勞易倦這就是胃弱或慢性胃炎的症狀。

胃部如覺重壓、餓時便作搖水聲、是爲胃擴張的症狀。如心口發灼熱、小腹膨脹、加以腰痛、失眠、呼吸困難則確是胃下垂症也。

## 噯氣嘈雜吞酸

餓時胃部作痛、多是胃酸過多症、如飯後激痛、一嘔便息、是乃胃潰瘍的症狀。潰瘍進步、吐出黑血及至吐出多量的鮮血、則已危險極矣。急性胃病的調理法、先將起病原因即胃內有害物質盡量吐出、一面使用瀉劑清掃腸內、再行斷食一兩天、然後攝取流動的食物、漸進易消化的、終至尋常食物、是爲最穩近妥當的療法。此時如治療錯過、便成慢性胎條於後。慢性胃病、病原越積、症狀越繁複、不易痊癒、但加鄭重食的養生即注意攝取容易消化的食物、每日

## 作適度的運動

一面服用効能溯源治病的藥劑不稍間斷、便可救治一切的胃病。所謂能溯源治病的藥劑「若素」便是。因爲本藥除有根本健胃的効力外、並包含消化所有成分的各種酵素、又含有種々的榮養素、所以如服用「若素」、則不但加强胃肌、而且修復病變之處、使鬆處加緊、整頓分泌機能、增進食慾、旺盛消化令人及早康復。又往々有非單純的胃病、即和他病俱發的食慾不振消化不良等症者、惟「若素」有挽救衰弱加旺新陳代謝作用、故能保胃同時救治一切的胃病。

# 挽救腸胃病 勿誤藥劑的選擇

當此時令不正的時候、身体羸弱的人、那不用說了連强健的人也易陷於食欲不振、消化不良下痢及其他胃腸障害、故對於胃腸尤須慎重、胃腸或稍有異狀、則當急速服藥調理、是爲了庇護腸胃上、最緊要的條件、惟在這個當兒尤須注意的一件事情是藥劑的

## 選定

了。比方胃覺不舒服、而服健胃劑等時、對此的選定萬勿粗畧、蓋市上所售的十之八九、均屬重曹劑。這種藥劑、如做一時的和緩症狀之用、固能有効而少害、然如欲根治和連用則因其化學的反應、難免有招起胃障害之虞。「若素」能兼重曹劑的緩和症狀的作用、因非化學製劑之故、絕無像那重曹劑般的弊害、而且其具有的助長消化賦與胃活力的獨特偉力、確非其他藥劑所能企及的。又患泄瀉的時候、如妄用止瀉劑、則有使腸內容物停滯而發生毒物影響

## 全身

發生種々故障的弊害、故遇有泄瀉症情時、當即用瀉劑、掃除害物、然後服用「若素」以便腸內防腐、殺菌、解毒、强化腸胃的機能、是乃最淺近最妥當的調理法啦。雖然、如泄瀉而不能間斷、便有傷腸胃之弊。故非速講阻止方法不可。此時如速服「若素」則可使腸之蠕動及吸收等諸作用、漸次恢復常態。所以雖屬强度的泄瀉、亦能自然痊癒。便秘亦屬不可放任的病症、如對已成習慣的便秘、使用利劑、則或作腸痛、且藥効遞減甚至有使姙婦患小產、又足使盲腸炎患者併發腹膜炎之虞等。「若素」因其作用非如瀉劑强起泄瀉、而有根本整腸的勢効。故服用之、則自然可得舒適的大便。發熱係由身体和疾病間的抗爭所生的一個現象故解熱劑的

## 濫用

尤須慎之、此時家庭的處置法、宜用氷囊、氷枕、冷却頸部爲要。如屬胃腸病者、無用贅述、雖在原因不明的時候、亦先投「若素」以觀經過如何是爲上策。蓋因服用「若素」即可使大便通順、同時身熱退者的事例爲數頗多也。「若素」能有如斯廣汎的治療力、連用而有益强身並無如他藥的弊害、是微生物製劑獨有的特色、至於其効果卓越的種々理由、不外是由原料的精選、工廠設備的完全、技術的優秀等々優點的綜合結果而已、鈍刀不足以護身、利劍一誤反傷己、像「若素」確是善保人命而無上項弊害的藥劑、出現於治療界實可云爲時代之生佛也、「若素」、錠劑携帶用小瓶五角(日金)、三百錠瓶(約一個月量)一元六角、一千錠瓶五元、另有粉末「若素」二月份一元六角、總發行所日本東京市芝公園十一號地「榮養與育兒之會」(振替東京一七〇〇番)本地著名藥房亦皆有售出。

# 肋膜炎患及肺

（營口）李志高

前年三月間、鄙人患輕度之肋膜炎幸得恢復、惟身体之衰弱與日俱進細察病情似爲肺病初期症、驚愕之餘、即請醫師診視、始知患及肺尖、乃請暇回鄉(鄙人當時在東京某大學肄業中)語云窮則變、變則通、實際鄙人回鄉、苦惱日加、有一日達於極点忽覺悟到「肺病無特効藥惟人体內具有天賦之自然療力、始能發揮此則諸病不足恐怖」頓覺意氣軒昂立此信念、開始自然療法即首先實行絕對安靜同時爲謀榮養之增進、服用錠劑「若素」迥來便秘完全痊好、每朝定有快便、食慾振興、体量愈加、今日之我與前判如兩人、(中畧)「若素」對於榮養之吸收、有驚人之偉効殊堪欽佩(後畧)


# 皮膚各疾新藥 亞斯達

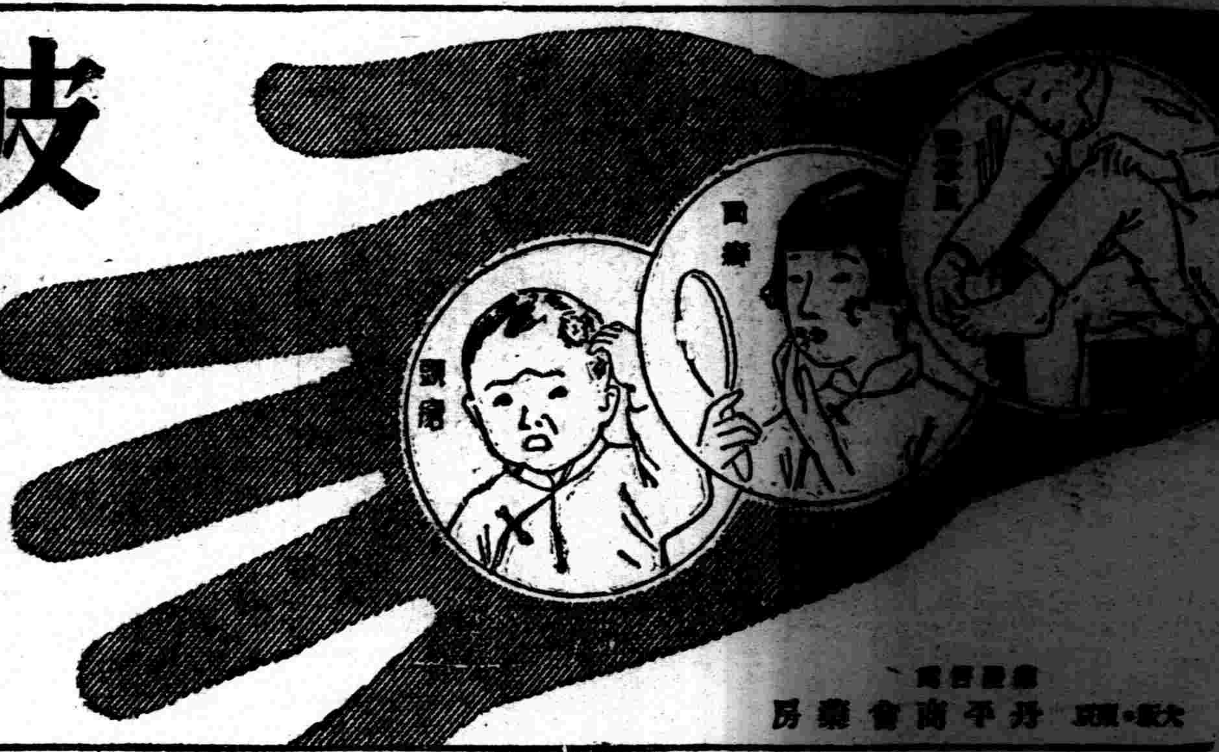


無論如何猛烈
搔癢疼痛一塗
亞斯達
立刻止住

亞斯達富於强烈的殺菌力及能深達皮肉的滲透作用、故少量的塗搽能止患處的瘙痒、殺滅各種寄生虫菌且制止出膿使患處保乾以至痊癒不留絲毫的痕跡

專治
疥癬、頑癬、白癬
頭瘡、陰囊癬
鵝掌風、濕疹
凍瘡、鷺掌風
面癬、痔瘡、錢瘡

其他各種皮膚病均有奇特之効驗

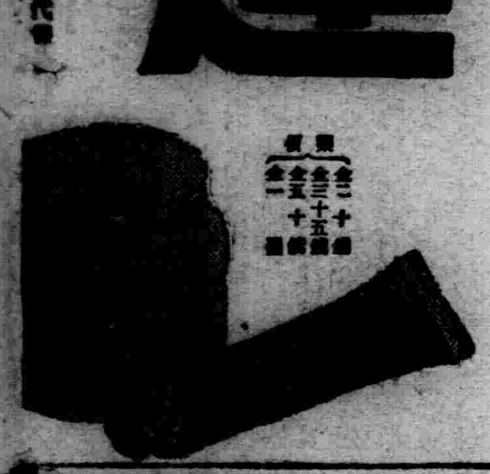

●各大藥房均有代售

總發賣所 大阪・東京 丹平商會藥房



# 苦林牙粉

# 苦林牙膏

病從口入病從口出先事預防者每能消患于無形齒之關係健康何殊於此然預防維何惟保潔保潔維何惟苦林牙粉蓋此牙粉所以異衆而利齒者慎選原料謹嚴配製殺菌防蛀清涼芬芳耳

總製造批發 大阪 株式會社 純美堂商會

滿洲總經理（牙粉）奉天 譏苦林公司



# 淋病

以銀內服藥
治療淋疾始
能除根!!

京都帝國大學化學研究所創製

製法特許

# 保樂爾

保樂爾一藥乃世人素所讚仰爲日本醫化學界威大殿堂之京都帝國大學化學研究所、所從嚴製成者、共自問世以來、經過三百年之悠久歷史、素經日本最古藥業家、大木合名會社之手、向世界各國、擴行販賣、博得治淋最高權威之榮譽、共强烈之殺菌消毒力、凡使用者、有口皆碑、如此藥力、乃係爲將從來單用於外部局所治療劑之『銀』經一再檢驗頗費苦心、始製成完全內服良藥、此爲世界各國所不能追隨、實屬同研究所之世界一大發明新藥也、共藥力効果、能催進血液之循環、同時滲透於人身深微細部、實行發揮共捕殺淋菌消腫解毒新生恢復等、特殊醫療作用、且對於患部絕無刺戟與障害及胃腸等副作用居中、此無足爲虞、如此獨擅之藥理、於淋病治療上、實爲劃開一新機軸、故共能爲世界醫藥界所讚賞、以此與一般普通藥相比較、根本不同、深望患斯疾者、勿爲他藥所迷惑、速服本劑、徹底治愈以早脫苦惱爲幸、

★各地著名藥店及百貨店藥品部均有出售惠購時請指名「保樂爾」以免誤服異物倘遇缺貨就近難得乞向總批發處直接函購當卽寄上嚴守秘密送款方法郵滙貯金或郵局代收貨款皆可

| 藥價 | |
|---|---|
| 一圓八十錢 | |
| 三圓五十錢 | |
| 五圓五十錢 | |
| 十圓 | |
| 送料四十五錢 | |

奉贈目錄

「淋病及其療法」爲題製成四六開本七十頁並加入詳細圖解之小冊子、每人以一部爲限無料贈送、寫明報社名寄至敝會社爲荷。

代售處
大連市浪速町 日本賣藥株式會社
新京・奉天・哈爾賓 日本賣藥株式會社出張所
新京特別市豐樂路 新京藥品株式會社
圖們市春風街三〇 株式會社 圖們新井藥房

總批發處 大木合名會社 東京市神田區銀治町三丁目 [振替口座]東京五四〇番
支行 大阪市東區淡路町一丁目 [振替口座]大阪七七九五番

# 建國大學爲實現世界道義主臬

【新京】我政府以體驗建國精神建設實現道義世界之大理想、本年五月二日、遂開辦全國最高學府建國大學、現在全學學生、百四十名、雖滿日鮮蒙台俄之種族不同、而其具現協和精神則一、建國大學校址、地居國都中心、四面綠蔭包圍、佔地六十萬坪、誠稱盛哉、該校獨創新教育方針、殊爲滿日各方所極期待也、(下圖)、即建國大學情形一般

圖、一、制服制帽立於校門之學生、二、[illegible]起床、三、登聽竹風氏德國講義、四、各族學生同桌向學、五、軍事課體教練、六、青空下農事訓練

## 錦市商工會開催

【錦州】錦州市商工公會、爲謀會務進行、運用圓滑、於月之七日、在會議室開催第一回參事總會、審議各案誌左、

一、錦州商工會合併事務報告之件
二、創立費及其他費用承認件
三、一時借入金之件、
四、諸規則制定之件、
1、錦州商工會參事總會議事細則、
2、錦州商工公會部令規定、
3、錦州商工公會証明及鑑定規程、
4、錦州商工會會調定及介紹規程、
5、錦州商會事務局規程、
6、錦州商工公會經理事務細則、
7、錦州商工公會給與規定、
五、康德五年度、經常費收支預算審議之件、
六、康德五年度、經費賦課徵收方法關件、
七、部令、部長選任並部員配屬關件

## 大津間實施日發制度

【大連】華北方面、各種經濟工作、逐漸進展、同時地方百業、亦隨之而日益繁興、因而大連天津間航路、貨物運輸輻輳、旅客往返紛繁、從來以該航海路爲獨佔的經營之大連汽船會社、爲促進滿港對華北貿易進展、曾計畫同航路、實行採用船舶日發制、該後着着準備、現告完成、即自本月十四日起、以當日出帆之北京丸爲第一先陣、實現此多年懸案、一般期待中之日發制、現在就航於天津青島上海間航路之遼河丸、(載重一二六五噸)十六日起、轉航於天津航路、更自七月十二日起、將現在大連龍口航路就航中之龍平丸、(載重七二五噸)轉配於天津大連航路間、以此新配數船、更與現在就航中之天津丸、北京

## 時間勵行紀念 錦垣各種行事

【錦州】六月十日爲時間勵行紀念日、關於當日之行事、省垣中門、東門、驛前三箇所標語揭揚、午前六時、午後九時十時間、每汽笛放鳴一次、各時計商店、應分宣傳、各機關團體、於凡有行事集合、時間勵行嚴守、官民一體、時間勵行紀念、實施嚴守總動員云、

## 總裁司長來佳視察

【三江】滿洲帝國重工業株式會社鮎川總裁、鑒於當今時局、重工業之需要、急而且繁、爲促進開發、康德五年度、已有具体計劃、茲爲視察北滿一帶生產情況、歷至哈爾濱、吉林等地、頃於六月四日、搭專用飛機、由哈抵佳、先參拜忠靈塔、次訪問松井和田兩部隊、又在市內視查一切、又新京治安部警務司灘谷警務司長、以三江省肅正治安、迄已一載、各縣匪氛、相繼潰滅、農民漸次更生、而欲查眞象、當携田中警備科長、於五日搭飛機來佳、將由佳市赴富錦視查云、

## 財滿精三氏就任街長

【延吉】延吉街公所、自吉本副街長、辭任後、遺席虛懸數月、茲經省、縣愼重考核結果、乃于七日午後以六月一日附之辭令、正式任命財滿精三氏爲副街長、而該氏即於八日午前八時登廳任事云、

## 間島警廳檢查全省汽車機体

【延吉】間島省警務廳、關於省內汽車機体之檢查、已令各縣警務科、自六日起開始實施、茲將各縣定期檢查車體日期分誌如左、

自六月六日至十三日、琿春縣公署、
自十五日至十六日、圖們警察署、
自二十日至二十一日、大荒溝警察署、
自二十二日至三十五日、羅子溝警察署、明月溝警察署、(或安圖)
自六月二十七日至七月六日、間島省警務廳、

## 車舖夥計逞兇揮斧

【北京】崇文門外紅橋迤北、同順車舖、夥計兪永裕年三十六歲、性情暴烈、於昨日飲酒過量、無故向人尋釁、舖長潘吉秀向勸其阻、致竟因言語發生衝突、經人勸解、兪始負氣而去、及至晚間返回、仍藉端尋釁叫罵、潘忍無可忍、遂與之理論、語復以言語失和、竟相箠打一處、氣勢洶洶、兪當將木把板斧抄起在手、舉斧照潘之頭部便砍、當以勢來甚急、閃避不及、致被砍傷頭部及肩臂等三處、血水淋漓、旋即倒地昏迷不省、時有該管警察聞訊赶到問明情形、將兇犯兪某細綁押往外五區署聽候訊辦、受傷人潘某則送市立醫院救治云、

# 石門地方日趨安謐

【石門】人口亦日加增、在表面已恢復事變前之舊觀、且有過之、但因生活之境況困難、程度提高、故在此端陽佳節、亦不過得過且過聊以應景而已、

石門年節風俗、與京津大同小異、各戶門首、多插以蒲劍艾旗、婦孺則佩香袋於襟前、家飲雄黃之酒、晉食江米之粽、而此端節唯一之應節之食品、所謂粽子者、其原料有糯米黃米二種、餡則普通多爲棗與白糖、清眞舘與點心舖多售之、稻香村、其餡類如月餅、味備鹹甜、價亦較貴、此外食物、現在羊肉缺乏、故所食者惟豬、幾於無家不購、而佐以饅首、其他若雞之大者、每隻須七八角、鰕則二角一對、魚則四角一斤、均較平時爲昂、此亦惟外鄉人食之耳、

至若節時娛樂、惟藉觀劇以爲消遣、在此節關、第一舞台、約有自京來石之坤伶老旦嘯劍秋、花衫徐婷雲、彼等舊地重來、嘯氣力充沛、聲可遏雲、其風度亦不減於當年、徐現已成長、學得刀馬多劇、腰支款擺、頗見婀娜、短裝衆龍、均有精采、新昇平則除原有之坤角小蘭舫小鳳霞魏少農董硯秋外、更加入各界票友董玉昆何佩山譚玉林、及名花菊仙、美鈴、各演傑作、因此上座最盛、而端午日花界中人、亦給假一日、於是昇平、同樂兩園之包廂、幾爲彼等所佔滿、一時鶯燕成群、花枝招展、點綴端陽、殊爲生色、至同樂園、則由筱金鈴之原班、加入由京聘來之筱翠霞、筱桂雲、當以霞爲較佳、而以花玉芳爲最美麗、惜花做工鬆懈耳、又該園連日發售福引券、得彩者頗不乏人云、

又如石門花界之收入、祇得佳局與開盤、既無花酒、又無牌局、惟年節有犒賞之舉、此屆鬧捧節者並不見多、可見市面金融、不顯鬆動也云、

# 燕京風光

## 米莊夥友拐款宿娼

【北京】前門外小李紗帽胡同金仙院下處、有妓女楊桂珍、年二十歲、京東人、貌美可愛、是以淫業甚旺、近結識一客、名王致明者、年二十八歲、二人過從甚密、王某挑識該女、半月之久、日夜不離妓院、揮霍異常、形跡可疑、事爲偵緝四小隊、警探偵悉、嗣後調查該王某係在天津法租界二十一路華昌米庄充跑外夥計、因拐得該櫃公款數百元私逃來京、宿妓取樂、昨日下午四時經警探將王某捕獲、連同妓女桂珍等、一併帶隊訊辦云、

## 私酒販遇警潛逃

【北京】外五區署第二十派出所警察、於前夜九時許、巡查至北轉根地方、見一年約三十餘歲、騎車男子、迎面走來、車架上帶有大包裹一個、該警正要向前盤問、該人當即拋車潛逃、因追赶不及、當將包裹打開查視、內係私酒數十斤、經警送區收存、並查緝在逃之人云、

## 爭路衝突演水戰

【北京】東曉市同義厚油鹽店、學徒楊金榮、順義縣人、年二十一歲、昨日下午三時、騎車赴顧戶送醬油、行至金魚池後街地方與拉人力車人康長祿、因爭路口角揪打一處、當場兇毆、二人因滾落金魚池內、經人撈救上岸、均弄得泥水滿身、狼藉不堪、形與泥母豬相似、具各受微傷、經警赶來、排解、双方各執一詞、遂一併帶往外五區訊辦云、

## 竹戰未了入囹圄

【北京】前門外興盛里一巷二號、住戶趙孫氏、年四十歲、北京人、於前夜約來男友王連升、張春林、李秉伍、紀福等、在家中作竹城戰、至夜內一時許、正在興高彩烈時、被外五區警察聞訊赶到、當即抄辦、一併帶區訊辦云、

## 女學生自殺服毒遇救

【北京】阜成門內水車胡同十九號、住戶顧文壽、年四十七歲、有女順寧、年方少艾、曾肄業於某中學素醉心時潮因結識男友被乃父查覺、遭其申斥、該女忿極、於前日竟私行離家、惟因無棲之地、當晚即暫宿於東城黃城根振華公寓、當以離家無由欲歸復無何面目、追悔弗反、以一弱女何能久寄在外、愧悔相迫、致萌不生之念、旋於昨晚由外買得鴉片烟吞服後返回公寓、至夜十時許、毒性漸已發作、被折騰倒地、翻滾不已經人聞知後偵覩大驚、便即報告警察請往查視救治、經警施往查明後、乃將其送往協和醫院、經灌救許久、吐出毒物、已無性命危險、經向該女究明原委便傳其母親屬到案問話、飭即將女帶家勸慰云、

## 十二歲幼童滅頂

【北京】德勝門外、北郊西窪村、住戶宋德龍、之子宋文榮、年十二歲、於昨日在附近眞福院水坑玩耍、一時失足、墜落水坑、淹斃身死、該管區署、已函法院檢驗云、

## 愛妾私逃拐毒品

【北京】德勝門松林街七號、住戶徐振卿、年四十三歲、昌平人、其妾、何振英、年三十二歲、昨日突然不辭而別、拐去烟土五百兩、金銀首飾多件、尋找無着、當開具年貌、報內五區查找云、

# 錦鐵自動車經營 交通道路網整備

## 錦州、西海口間外三線開通

【錦州】錦州鐵道局、力謀管內交通道路整備化、對於經營之自動車、於六月二十日、開始運行、錦州―西海口間、北票―奈曼間、綏中―明水塘邊門間、平泉―青龍間、運行次數及時間左記、

錦州―西海口每日五往復

| △錦州發 | 西海口着 |
|---|---|
| 七、三〇 | 九、〇〇 |
| 九、三〇 | 一一、〇〇 |
| 一三、〇〇 | 一四、三〇 |
| 一五、三〇 | 一七、〇〇 |
| 一七、〇〇 | 一八、三〇 |

| △西海口發 | 錦州着 |
|---|---|
| 九、三〇 | 一一、〇〇 |
| 一二、三〇 | 一四、〇〇 |
| 一四、三〇 | 一六、〇〇 |
| 一七、三〇 | 一九、〇〇 |
| 一九、〇〇 | 二〇、三〇 |

△北票―奈曼旗每日一往復、相互發一回、以下時間表略
△綏中―明水塘邊門間、每日一往復、
△平泉―青龍間、每日一往復(相互發一回)

## 農村指導員養成所新廳舍正式落成

【贍榆】滿洲開發首重農業、本縣對於農業更爲注意、於客年七月間、已成立農村指導員養成所、於去冬共第一期生徒、已行畢業成績卓著、既適用於農村、尤有利於指導、繼續招生、普通訓練、惟舊有廳舍、不足應用、爰於城內東南隅縣苗圃處建新廳舍、計十三間、共講堂宿舍炊爨室沐浴室、無不皆備規模宏大廳舍、而一般學員既得實踐之工作、亦飽嘗新農業之知識、縣農村之更生可拭目待矣、

## 石橋監查官榮轉

【延吉】地籍整理局延吉支局監查官石橋春男氏、頃奉命榮轉哈爾濱、並定日內赴任云、

## 醜事暴露胞兄被逐 懷恨在心砍傷胞弟

【哈爾濱】人心不古、道德淪亡、都市之大、無奇不有、大伯與弟婦戀奸情熱、殺傷其胞弟、令人聞之怒髮沖冠、誠所謂人面獸心、茲調查其經過情形探錄如下、

道外東興街、門牌二十六號、住戶洋車夫楊玉泉、年十九歲、奉天省楡樹縣人、數年前携其家眷來哈、以拉洋車爲生、其妻朱氏、双十年華、姿容秀麗、素性風流、不安於室、素云便宜不過當家、近水樓台先得月、竟與玉泉之胞兄楊玉升者、年三十四歲、發生曖昧關係、而其胞兄胞弟業已分居數年、玉升現以苦力爲業、每乘其胞弟外出拉車時、旣臨弟處與弟婦尋歡、不料天常日久、醜風傳出、街談巷議、滿城風雨、事被伊之胞弟玉泉聞知、因家中醜事、抱定不外揚主義、由此即拒絕其胞兄登門、以致惹其胞兄玉升、懷恨在心、頓萌殺機、故於四日早朝、乘其胞弟玉泉尚未起床機會、手揮劈柴大斧、闖入室內、其胞弟仍在酣睡之際、以鐵斧照其頭部、猛砍三四斧、其弟由夢中疼痛躍起、狂叫一聲、即臥於血泊中、血跡淋漓、不省人事、慘不忍覩其兄信中要害、亦必死亡遂將兇器鐵斧遺棄現場、奪門潛逃無踪、由其隣居、聞有慘聲、知必有異、則赶至殺人現場、見被害者之妻、抖抖戰慄、呆若木鷄、立即報告分所、經警察前往檢查結果、見被害者略有氣息、急送於市立醫院、應急手術治療、傷勢頗重、恐有生命危險、除將禍水奸婦逮捕外現下正在緝捕兇犯中云云、

行警察官吏派出所、業已遷移完畢、現積極着手、執行職務、對於市內治安、頗堪確保云、

## 調查鴉片吸食者

【遼陽】市內管煙所、自歸官營後、對於鴉片有癮、吸食者及麻藥類、限制領取吸食証登錄、截至本年七月三十一日爲限、逾期不准請領、現在調查成績甚好、據警察廳申請登錄受理中、大體本月六日報告省署、登錄鴉片吸食者、三千七百十九名、此外麻藥使用者一千一百七十名、合計四千八百八十九名、以遼陽市民十萬之數、約五分之實在有癮者、此後大概按期減少、不致似前再有新癮增加、其辦之成績、期收美滿之效果云、

## 南新署力闢謠言 原因起於官民無聯絡

【哈爾濱】近來市內突然發生拍花謠言、一般無識市民、不查眞僞、信以爲眞、嚴禁兒童外出、甚至有令兒童輟學者、南新警察署長關榮林氏及山下警務主任、爲維持地方安寧、企圖解消市民謠言蜚語、特於昨七日下午八時許、携同高通譯、至華樂舞台及國泰電影院、山下主任乘休息機會、對於一般觀衆作如左之解示、乘影戲臨時休息之際、與諸君觀衆略有幾句談話、望諸君務必了解、關於現在市內所突然發生之流言蜚語一節、其流言之意旨、即爲某方面逮捕滿人之兒童、自是語發生之後、育兒童之市民不查眞僞、莫不驚慌失措、想無論何人、決不敢無辜逮捕滿人家之兒童、回想我滿洲國建國以來、六載於茲、仿德施仁、實行王道、對人民加以保護、豈能無辜加害良民、自謠言發生後、已由本署將署長通令各所、詳細調查、不但無有被逮捕之小孩、即丟失者亦無一人、可見是不良徒輩、謠言惑衆、希市民以後再有謠言發生時、可向附近之警察機關、取一種連絡、以免受謠言之害云云、繼由關署長向觀衆談稱如下、方才已由山下警務主任說過流言蜚語、致使一般市民人心不安、溯本求原、並無此事、不過素日一般市民對於警察機關少有信賴、不能徹底的信賴、而對捕兒童之謠言、亦不無有一種原因、在上月廿日曾在本市內調查第一期滿五歲之兒童、第三期滿七歲之兒童、第二期滿十二歲兒童、所調查之用意、不過是防止天花發生、以強健兒童身體、並防止天花發生、致逮捕兒童謠言由此而生、所以一般有兒童之家長、不明究竟、個個驚慌、甚至對於求學之兒童、無端藉詞向學校請假停學、實在多數、至于捕獲工人之說、亦有相當原因、在上月十日奉令用一種徵發制度、轉到所用機關、不過被選之人馬車夫、已由官家按照市價、平定一合法之價額分發給車主及馬主、共價之大者、馬一頭二百元、最少亦不下百元、並無強制之事實、所以逮捕工人之說即由此而生、自市內謠言發生後、一般興行場所之收入、與從前比較亦能減少三分之二甚至一般商人、每至夕陽西下之后、即閉戶自守、不敢出門一步、若果長此以往、商民受害匪淺、希一般市民與負有治安之警察機關取以連絡、此爲解示流言蜚語云云、

## 警吏派出所合併

【營口】市警察廳警務科、曾爲改革警察管領市內區域、近以便易於統制計、特於日前將市內二本町警察官吏派出所施行撤廢、合併於永世街小事

## 營口省立女校三次被賊光顧

【營口】市內雙廟子警察官吏派出所、管內雙廟子、東街奉天省立女子學校、被盜失去錢款、業經呈報、警察查緝在案、已誌前報、不料該竊賊膽大、於月之七日夜內、又潛至該校第二次偷竊、將消費部窗戶玻璃撬落進內竊去錢款貨物逃走、該校至天明始知被竊遂即報告警所查緝之際、該賊於八日夜內竟胆敢施行第三次、至該校偷盜被警察跟踪追捕、已逃跑無踪、是夜三時餘雙廟子街警所迤南門牌十八號住戶李錫銘家、被竊賊進屋行竊、家人知覺、喊嚷、賊始逃去、查點物件、稍有損失、僅失去小洋兩角五分、白耳環一對、惟牆壁掛有衣服等項、並未損失、亦云幸矣、

## 東亞俱樂部陣容將一新 已定期選舉會長及理事

【大連】東亞俱樂部爲日滿華各界重要士紳所發起、組織以來、已達七年之久、宗旨在促增進日滿華親善提携及東亞共同團結、獨於每月有懇談會藉以聯絡感情、並時常邀請各人開講演會、對研究風俗人情之研究會、亦不時舉行、對社會公益事業、復又甚爲援助、成績頗佳、共後因領導缺員、一時會現不甚振作之勢、近來會中同人、咸認會務不可放置因決於八日正午在遼東飯莊、舉行定期總會、屆時會員出席甚衆適俱樂部前副會長小川氏來連(俱樂部前正會長爲八田嘉明氏前副會長即小川氏自兩氏歸國辭任後正會長及副會長一席即缺員)即以總會兼作歡迎會、小田川氏被請到場、當由副會長張本政氏主席開會致詞歡迎、小川氏嘗謝後、即由黑田茂八氏報告會務、於選舉評議員、日方當選者爲瓜谷高田、村中諸氏、滿方當選者爲張本政邵愼亭諸氏、共爲三十五人、是日會場和氣洋溢、欣然道故、出席者愈覺歡暢逾常、約近三時方始散會、

此次總會、既已得評議員選出、照章應由評議員選舉理事監事同時由理事監事選舉正副會長、因之該俱樂部復決定於月之十三日、假大和旅館開評議員第一次會議、現已發函召集、屆時新理事監事及正副會長各席、並行選出、陣容之一新、可期待也、

# 體育欄

## 奉天市足球大會今晨在醫大開幕 當日比賽計有初賽六場

奉天市體育聯盟足球部、以本報爲後援、而主辦之第一次奉天市足球大會、定於今晨(十二日)九時、在醫大球場舉行開幕典禮、禮成後、自上午十時起、分別在醫大足球場及總局足球場、舉行初賽、屆時全市精銳球隊、畢集一堂、互相角逐、不但可增經驗、且足以資取長補短、以爲將來進取之助也、至當日比賽、滿中鐵學兩隊、因故不克參加、故僅有六場、茲分誌之如左

△醫大球場
高農―農大　醫大―育友
師道―中銀　鐵工―郵政
滿鐵―東友
△總局球場
市署―一中

## 滿中隊力戰不支 中銀隊榮獲冠軍

### 奉市籃球大會業已閉幕

奉天市體育聯盟籃球部主辦、本報後援之第一屆奉天市籃球大會、於十日下午三時、假國際運動場內之籃球場、舉行複賽決賽、複賽兩場、滿中以四十八比廿七勝宏隊、踏入決賽階段、中銀以五十三比三十八勝師道、而獲決賽之權、故滿中與中銀兩隊、乃自六時起、在妻銘三氏裁判之下、開始決賽、開賽後、兩隊奔馳角逐、各展其能、分數極相接近、而滿中並會以十九比十八一度居先、其後終以實力所在、且因一再犯規、被罰出場者四人、致一落千丈、雖力戰亦難挽回頹勢、局面無法收拾、於是中銀遂以五十一比三十九、獲勝而膺冠軍、茲將三場比賽成績、誌之如左、

### 複賽

▲滿中隊

| 位置 | 姓名 | 犯規 | 得分 |
|---|---|---|---|
| 右鋒 | 陶俊恭 | 一 | 廿四分 |
| 右鋒 | 麻貴禾 | 三 | 五分 |
| 左鋒 | 閻鵬志 | 一 | 零分 |
| 左鋒 | 郭迎祥 | 一 | 十一分 |
| 中鋒 | 趙宗晋 | | 四分 |
| 右衛 | 王御安 | 二 | 零分 |
| 右衛 | 陳振良 | | 零分 |
| 左衛 | 孫景職 | 一 | 四分 |
| 左衛 | 姚景昌 | | 零分 |
| 左衛 | 劉鳳岐 | | 零分 |

▲宏隊

| 位置 | 姓名 | 犯規 | 得分 |
|---|---|---|---|
| 右鋒 | 劉明・ | 零 | 七分 |
| 左鋒 | 張德 | 二 | 七分 |
| 中鋒 | 康 | 一 | 三分 |
| 右衛 | 馬 | 零 | 四分 |
| 左衛 | 胡哲 | 一 | 六分 |

滿中 48（29・19）― 宏隊 27（10・17）

▲中銀隊

| 位置 | 姓名 | 犯規 | 得分 |
|---|---|---|---|
| 右鋒 | 信志傑 | 一 | 十六分 |
| 右鋒 | 譚樂昌 | 零 | 十一分 |
| 左鋒 | 王永芳 | 零 | 廿三分 |
| 中鋒 | 林鐵平 | 一 | 零分 |
| 右衛 | 楊玉新 | 三 | 零分 |
| 左衛 | 關英銳 | 一 | 三分 |

▲師道

| 位置 | 姓名 | 犯規 | 得分 |
|---|---|---|---|
| 右鋒 | 王健昌 | 二 | 十分 |
| 右鋒 | 楊德富 | 二 | 四分 |
| 左鋒 | 何明倫 | 三 | 十分 |
| 中鋒 | 李鳳翔 | 一 | 十二分 |
| 右衛 | 邢德貴 | 三 | 零分 |
| 右衛 | 趙建任 | 零 | 零分 |
| 左衛 | 于維鏞 | 四 | 零分 |
| 左衛 | 廖景雲 | 一 | 二分 |

中銀 53（26・27）― 師道 38（15・23）

### 決賽

▲中銀隊

| 位置 | 姓名 | 犯規 | 得分 |
|---|---|---|---|
| 右鋒 | 譚樂昌 | 一 | 十二分 |
| 左鋒 | 王永芳 | 零 | 廿五分 |
| 中鋒 | 信志傑 | 零 | 七分 |
| 右衛 | 楊玉新 | 零 | 五分 |
| 左衛 | 關英銳 | 零 | 二分 |

△滿中隊

| 位置 | 姓名 | 犯規 | 得分 |
|---|---|---|---|
| 右鋒 | 陶俊宮 | 四 | 二分 |
| 右鋒 | ○號 | 四 | 二分 |
| 左鋒 | 麻貴禾 | 一 | 八分 |
| 左鋒 | 郭迎祥 | 零 | 六分 |
| 中鋒 | 趙宗濮 | 四 | 十一分 |
| 中鋒 | 劉鳳岐 | 一 | 零 |
| 右衛 | 王佐臣 | 零 | 六分 |
| 右衛 | 五號 | 三 | 二分 |
| 左衛 | 孫景職 | 四 | 二分 |
| 左衛 | 閆鵬志 | 三 | 零分 |
| 左衛 | 姚景昌 | 一 | 零分 |

中銀 51（33・16 / 20・19）39 滿中

奉天市籃球大會冠軍中銀隊

## 滿日與共同友誼足球賽 今日在小河沿

滿日足球隊、今已約妥共同足球隊、於十二日即(本星期)午後五時半、假小河沿共榮體育場作友誼比賽、按共同足球隊、乃奉埠之勁旅、經[illegible]、然滿日足球隊亦後起之秀、想屆時兩強相遇、鹿死誰手、殊難逆料云、

## 事務員習學返局

【西豐】縣郵局事務員吳[illegible]昌氏、品學兼優、作[illegible]、茲經處局長呈送管理局傳習、刻已期滿、於月之七日返局、辦理一切公務云、

# 嫲閥好萌（オバルホモン）

## 調理月經 保健女性

「女性體內若無卵巢、則不成其女性、卵巢若無卵胞荷爾萌之內分泌、則女性之特有機能仍然無由發揮是故卵巢者、乃女性體內之根本臟器、卵胞荷爾萌者、乃支配女性健康・女性美與月經之關鍵也。」

「嫲閥好萌即爲結晶性卵胞荷爾萌之製劑、能使女性發揮特有機能、調整月經、改良血色與血行、賦活已衰退之臟器、促進新陳代謝增進卵巢機能、保持女性健康。」

【主治範圍】

月經不順、無月經、月經痛、神經衰弱、憂鬱症、心悸亢進、腰部及四肢陰寒、失眠、頭痛、逆上耳鳴、乳汁分泌不足、不姙等。

（詳細仿單函索即寄）

本劑有片劑・粉劑及注射劑 各大藥房均有經售

株式會社 武田長兵衛商店

總行 日本大阪市東區道修町
支店 奉天市春日町十三番地

38(5)'6

---

現代藥化學之威力

# 全治皮膚病 天恩水

堪可自誇之四大特長

一、殺菌作用 能殺除在皮膚病寄生之菌虫可立止疼癢之痛苦、

二、消毒作用 能分散消滅皮膚病之毒素、使其不致攻入內部、

三、收斂作用 能使患處逐日見癒、迅速收斂、效驗神奇、

四、潤澤作用 能使皮膚粗糙者、嫩細光潤、

「天恩水有以上四大效能、故一經塗抹、並不覺何等刺戟疼痛、皮膚病立即見癒、精神爽快、身體健康、」

◉主治效能

乾癬、濕癬、疥癬、爛瘡、痒瘡、禿瘡、水結子、面皰、雀斑、凍傷、火傷、白頂瘡、水泡疹、金錢癬、牛皮癬、粉刺汗疹、口瘡、耳瘡、頭瘡、蚤蚊臭虫等之刺傷、刮臉割傷、等一切皮膚各病

●天恩水藥價 日金 三角、五角、一元、二元

各名埠、均有代售處、請逕向各該地藥房指名購買爲盼、或直接函知東京藥院、並將藥價及郵費一角二分寄下、當即將藥品交郵寄上、不致有誤、

天恩水總發售處

東京藥院本行 日本東京芝區田村町四丁目四番地 電話（芝）一八七四番 郵局振替東京六〇一〇〇番

東京藥院分行 日本大阪天王寺石ヶ辻町二十四 電話天王寺三五五六番 郵局振替大阪五〇八一八番

---

# 雙美人牌香蜜粉

雙美人牌香蜜粉芳香馥郁搽後膚色立刻白嫩玉顏如凝脂眞爲優良無比之化粧品也

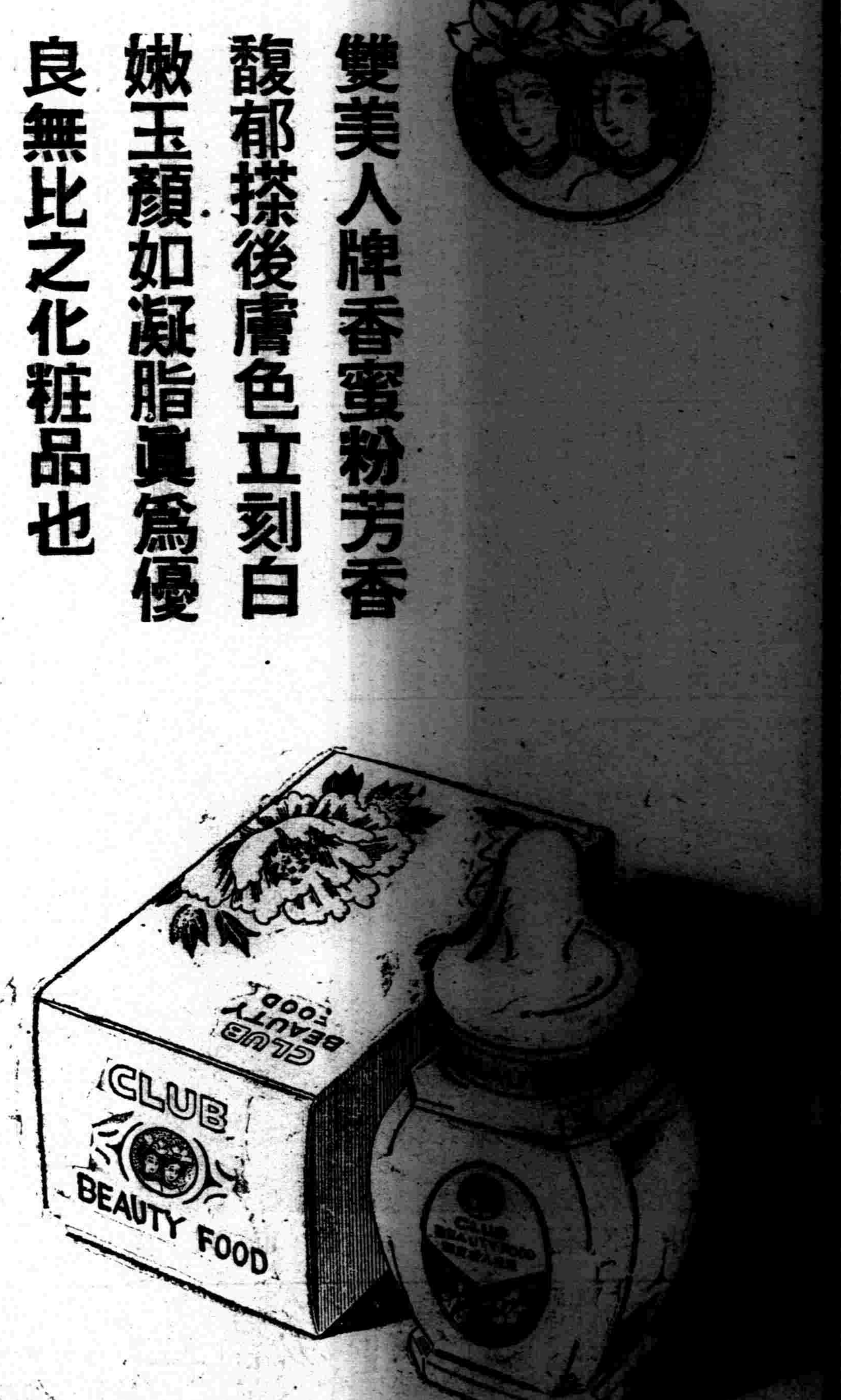


---

強力殺蟲劑

# 蠅必立死（インビレス）

芬芳之香氣　神妙的效力
使人爽適！令人心醉！
臥室、交際場　若噴此妙藥
汗氣惡臭可絕跡
蚊虫遠避夜安眠
香氣滿屋令人爽
舉世無雙殺虫藥

效用

蠅、蚊、臭虫、蟻、油虫、家蝻等出入家庭之害虫、家畜身上所長生的害虫、無不藥到虫滅、害虫絕跡矣

注意假冒認明「蠅必立死」商標

# 大連港之現勢 (2)

## 大連港貿易 (續)

▲大連港主要品列輸出額

| 品目 | | 昭和九年 | 昭和十年 | 昭和十一年 |
|---|---|---|---|---|
| 大豆 | 數量(千擔) | 三三、〇三〇 | 三三、八三三 | 二四、三三四 |
| | 價格(千圓) | 一三三、一三七 | 一〇七、三三五 | 一五五、一〇一 |
| 高粱 | 仝 | 一、三九七 | 四五 | 一、一三三 |
| | 仝 〃 | 三、〇八二 | 一、三三二 | 四、三三五 |
| 玉蜀黍 | 仝 | 六九七 | 一〇一 | 二〇四 |
| | 仝 〃 | 一、四六七 | 三〇〇 | 八三九 |
| 粟 | 仝 | 二九〇 | 二〇二 | 一七一 |
| | 仝 〃 | 一、四二一 | 九〇三 | 一、〇三三 |
| 小麥 | 仝 | | 九六 | 六 |
| | 仝 〃 | 二 | 三六八 | 二六 |
| 落花生 | 仝 | 一、五五六 | 一、七三三 | 一、六〇一 |
| | 仝 〃 | 四、一〇〇 | 五、一二四 | 六、〇八七 |
| 蘇子 | 仝 | 四二五 | 八五〇 | 一、五四三 |
| | 仝 〃 | 三、三三四 | 六、〇二七 | 二、〇八八 |
| 大麻子 | 仝 | 一、〇〇四 | 一、四一六 | 七〇〇 |
| | 仝 〃 | 四、一四八 | 五、二七八 | 三、五三五 |
| 豆餅 | 仝 | 四、五七九 | 二、九七二 | 九、七八〇 |
| | 仝 〃 | 三六、四四九 | 三三、九一六 | 三五、四九七 |
| 豆油 | 千擔 | 一、三三三 | 一、三四三 | 一、〇六一 |
| | 國幣千圓 | 四一、一〇九 | 一八、一三五 | 二〇、四一九 |
| 豚毛 | 千擔 | 八、七二一 | 九 | 八 |
| | 國幣千圓 | 一、五六九 | 二、三五八 | 三、二九〇 |
| 柞蠶絲 | 千斤 | 六九 | 一〇 | 一〇六 |
| | 國幣千圓 | 一七八 | 三五 | 一三三 |
| 棉絲 | 千擔 | 八 | 七 | 七八 |
| | 國幣千圓 | 六、一三六 | 五、六三三 | 六、一八九 |
| 木材 | 國千圓 | 三一 | 三三 | 一三〇 |
| 銑鐵 | 〃 | 四、六六三 | 三、七三三 | 三、一四五 |
| | 〃 | 六、九八六 | 五、七八五 | 四、九九二 |
| 煤炭 | 〃 | 三、一四二 | 三、〇六八 | 二、七三三 |
| | 〃 | 三三、一九一 | 三〇、五九四 | 三六、六二五 |
| 硫安 | 〃 | 四三 | 一、五九〇 | 二、八〇五 |
| | 〃 | 一、五一〇 | 五、八四九 | 一〇、八〇七 |
| 鹽 | 〃 | 五、七六六 | 四、六一〇 | 六、二三九 |
| | 〃 | 五、四七四 | 四、六六三 | 四、八六八 |

▲大連港主要品別輸入額

| 品目 | 昭和九年 | 昭和十年 | 昭和十一年 |
|---|---|---|---|
| 生綿布(千圓) | 七、三六六 | 二、七七一 | 二、七〇四 |
| 漂泊及染布 | 三、一九八 | 二、五一八 | 三、一七〇 |
| 捺染綿布 | 三、八六四 | 二、四六九 | 五、九一八 |
| 其他綿布 | 三、一一八 | 一、〇九九 | 一、三一七 |
| 棉花(千擔) | 一三四 | 一三二 | 一三五 |
| 棉花(千圓) | 一一、六四〇 | 七、三三二 | 一三、三〇一 |
| 棉絲(千斤) | 一〇、三六七 | 三、七四三 | 一、六二六 |
| 棉絲(千圓) | 七、四一六 | 三、〇六八 | 一、三〇三 |
| 麻袋(千擔) | 八〇 | 八七 | 七六 |
| 麻袋(千圓) | 三、七六四 | 一三、一四〇 | 三、八六五 |
| 毛織布千圓 | 八、三三九 | 九、八六四 | 一三、一四四 |
| 絹織布 〃 | 一〇、二二七 | 一八、一〇七 | 三三、四七〇 |
| 鐵及鋼 〃 | 五一、〇六六 | 四五、二二〇 | 四四、六六六 |
| 機械及工具 | 二六、〇四三 | 三三、二三三 | 三五、九四三 |
| 車輛 | 二七、二三一 | 二六、五四八 | 二六、一六六 |
| 茶(千擔) | 一六 | 三 | 三 |
| 茶(千圓) | 一、〇九九 | 一、二〇四 | 一、三四〇 |
| 米及籾 〃 | 一、〇八〇 | 一、二一〇 | 一、六〇六 |
| 米及籾 〃 | 五、八四一 | 一、一一〇 | 一〇、八〇〇 |
| 小麥粉(千擔) | 六、〇三八 | 五、四七五 | 一、三三〇 |
| 小麥粉(千圓) | 四一、一四七 | 三七、九九一 | 一七、四八九 |
| 砂糖(千擔) | 八九五 | 一、〇一一 | 一、八四九 |
| 砂糖(千圓) | 六、三七二 | 七、一二九 | 三、五三〇 |
| 紙卷煙(萬本) | 八二〇 | 五九五 | 三三八 |
| 紙卷煙(千) | 二、六一八 | 一、一三 | 一、一九四 |
| 葉煙草(千斤) | 二三六、二〇〇 | 一五、三九一 | 一四、五一六 |
| 葉煙草(千圓) | 八、二〇六 | 五、九九九 | 八、七二八 |
| 揮發油(美加倫) | 一七、一三六 | 八、四八九 | 一三、二七六 |
| 揮發油(千) | 八、七七九 | 五、〇二五 | 一、三六七 |
| 燈油(美千加倫) | 一七、四三六 | 三、一七四 | 二、九九四 |
| 燈油(千圓) | 八、六六四 | 一、七二四 | 一、一二三 |
| 機械油(美千加倫) | 四、〇一一 | 五、一二七 | 五、一三八 |
| 機械油(千圓) | 一、四五一 | 二、七一七 | 三、一〇一 |
| 紙 千圓 | 九、九七〇 | 一〇、六九四 | 一三、九七八 |
| 木材 千圓 | 一〇、一八〇 | 八、四六五 | 六、五二〇 |
| 洋灰(千擔) | 三、八二一 | 一、七八五 | 一、〇八八 |
| 洋灰(千圓) | 四、九四七 | 二、五四四 | 二、一一四 |
| 膠皮靴 千圓 | 三、九六六 | 五、九二三 | 五、四九五 |

## 工業地大連

大連爲滿洲物資之吞吐港、有水陸運輸之便、工業地條件[illegible]

[illegible]對手國關稅之負擔、[illegible]之勵[illegible]業發展上之[illegible]、歸東州工業漸次發達、明治四十一年之工業生產額、僅不過二百七十一萬圓、昭和十一年達一億九千六百萬圓、今明治四十一年以來之工場數、資本金生產額如左、

得地之利、然四面以關稅障壁

| 年次 | 工場數 | 資本金 | 生產額 |
|---|---|---|---|
| 明治四一年 | 七七 | 四、一八三 | 二、七一三 |
| 明治四二年 | 一一七 | 一四、七三五 | 四、二四六 |
| 大正元年 | 一四四 | 二二、四四四 | 一八、六九三 |
| 大正五年 | 一〇七 | 三〇、八〇八 | 三七、八〇〇 |
| 大正一〇年 | 二六〇 | 七七、一九一 | 八二、〇四六 |
| 昭和元年 | 三八二 | 一三三、一三八 | 一五〇、五二五 |
| 昭和五年 | 四七二 | 一三三、五九八 | 八五、六六三 |
| 昭和六年 | 四四〇 | 六七、一二三 | 七九、六〇七 |
| 昭和七年 | 四八七 | 六三、三三六 | 一二四、三三三 |
| 昭和八年 | 五五七 | 六八、九二〇 | 一〇九、四四五 |
| 昭和九年 | 六〇二 | 六九、四四四 | 一五一、〇五五 |
| 昭和十年 | 六六六 | 一三三、五三八 | 一七九、四〇八 |
| 昭和十一年 | 八三三 | 一三六、〇九六 | 一九六、四二七 |

(備考) 自明治四十一年至昭和五年、資本金公稱資本金、昭和六年以降、依調查方針變更、計上實際投資額、如斯、工場數雖累年增加、生產額以昭和元年之一億五千萬圓爲最

[illegible]不振、昭和七年[illegible]一年、作[illegible]原因、爲[illegible]業大原因、油房[illegible]、新興工業之勃興、使用工人一日平均五人以上、又有其年以來、滿洲開發之刺戟、既設工場、亦擴張生產設備、營積極的作業、生產額逐次增加、昭和九年、分類業種別關係、該分布狀態如次

| 業種別 | 大連 | 旅順 | 金州 | 普蘭店 | 貔子窩 | 計 |
|---|---|---|---|---|---|---|
| 紡織工業 | 二〇 | 一 | 三 | [illegible] | [illegible] | [illegible] |
| 金屬工業 | 六三 | [illegible] | [illegible] | [illegible] | [illegible] | [illegible] |
| 機械器具工業 | 一三七 | [illegible] | [illegible] | [illegible] | [illegible] | [illegible] |
| 窯業 | 六六 | 二 | 一〇 | 一 | | 七九 |
| 化學工業 | 二二 | 八 | 三 | 六 | | 三九 |
| 製材及木製品工業 | 四〇 | | | | | 四〇 |
| 印刷及製本業 | 五四 | | | | | 五四 |
| 食料品工業 | 一〇八 | 六 | 四 | 七 | 五 | 一三〇 |
| 瓦斯及電氣 | 三 | | | | | 三 |
| 其他之工業 | 四一 | 一〇 | 一〇 | 一六 | 三 | 八〇 |
| 合計 | 六六四 | 八 | 四二 | 一〇 | 一六 | 八三三 |

以上大連之工場數爲最多、佔總數之八一、九%、而網羅各種工業工塲設備之完備、不許他地方所追隨、大連爲關東州之中心地、有海陸交通之便原料之蒐集並製品之銷路等、不能比較、佔優越地位、市場生產目的之大工場、自然在大連設置、然其他地方、除去一部工業、悉爲地方需要對象、工場之規模小設備、亦不完全、

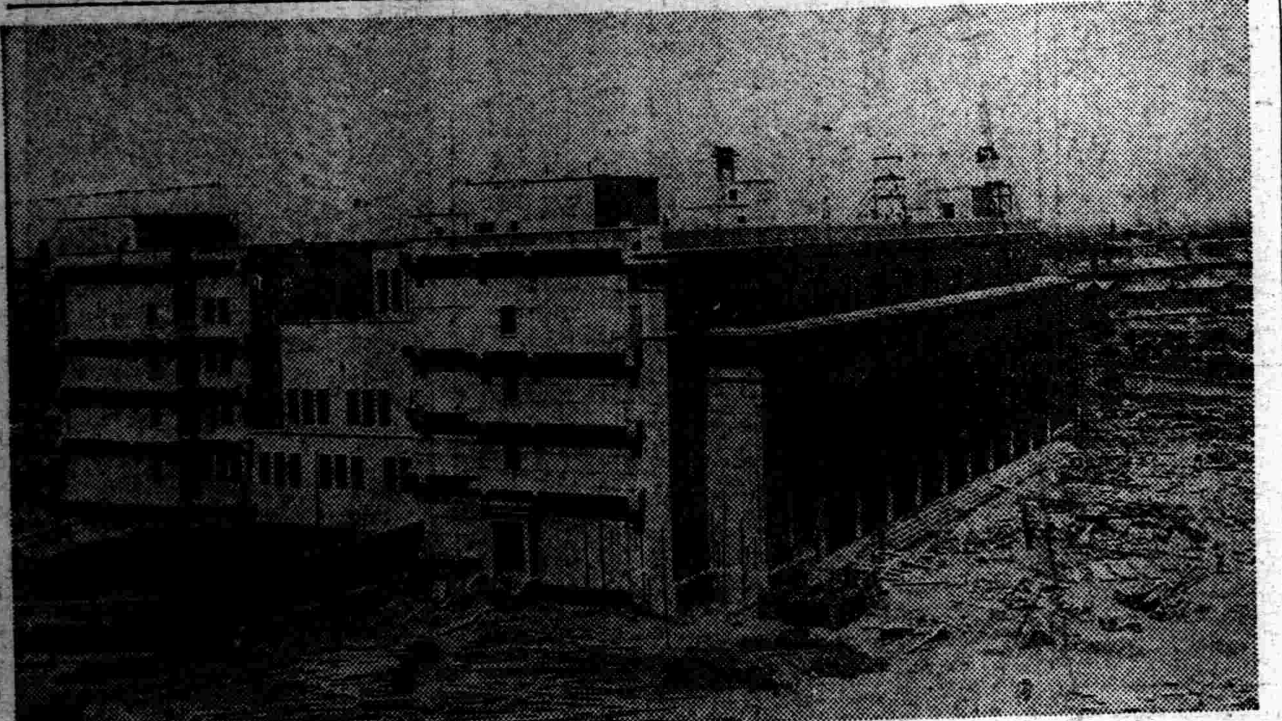

# 迎意國經濟使節

# 開辦經濟懇談會

## 奉天商工公會主辦

滯奉中之意國經濟使節團、並在奉經濟機關員之使節團歡迎懇談會、十一日午後七時半、在大和旅館開會、奉天各機關並經濟界關係參加範圍如左、

一、商工公會關係

△奉天商工公會會長石田武亥△〃副會長方煜恩△〃〃日塔治郎(同令夫人)△〃〃陳維則△常務理事加藤治雄△〃劉業漢△奉天造兵所社長村瀨文雄△滿洲航空會社副社長兒玉常雄△同和自動車會社社長谷田繁太郎△滿洲工廠社長山本盛正△三井物產出張所所長枝村匡輔△三菱商事出張所所長德田富二△滿洲電業會社支店長山口本生△滿洲電電會社管理局長三宅伊太郎△國際運輸會社支店長岩岡俊一△滿洲中央銀行支店長鈴木謙則△滿洲興業銀行支店長齋藤寅吉△滿洲機器公司社長寺山雄二△大倉商事會社出張所長池田龍雄△橫濱正金銀行支店長越智兵一郎(同令夫人令孃)△東拓會社支店長香川正一△日滿商事會社支店長江川忠弌

二、日滿機關代表

△奉天省長葆康〃次長竹內德亥奉天市長金榮桂△〃副市長土肥顯△奉天總領事加藤傳次郎△〃吉村男也(同令夫人)△奉天特務機關長淺海喜久雄△奉天憲兵隊長加藤泊治郎△岩松部隊長岩松閣下△〃副官江崎少佐△奉天實業廳長曹承宗△鐵道總局長大村卓一△三菱商事出張所西方幸之助△滿洲醫科大學伊藤多庚作(同夫人)△鐵道總局營業局旅客課角田壯二郎△三井物產出張所犬塚尙一△正金銀行支店荻原貞雄△本間淸兵衛

## 社會貨物

[illegible]六月中旬、社會貨物輸送計畫、一日平均六萬二千噸、達[illegible]貨具的搬入數量、已漸發六萬三千噸、現在存貨廿二萬噸、本旬中爲一萬噸減少之方針、

▲特產物 管內存貨、滿頭卅八萬餘噸、主要驛除內十五萬餘噸、各驛棒內六萬餘噸、合計達五十九萬噸、對滿要之增大、輸出增進、有彈力性、市況日本內地飼料需要旺盛、高粱之向華北輸出堅調、歐洲大豆行市、呈昂騰狀況、現在依然好調以謀促進出貨、故本旬一日平均搬入額、除豆餅季節的減退、各品均期待活況、前旬同樣豫定三千噸、對此發送量大連埠頭存貨突破六十四萬噸、特產物之收容餘力呈僅少化、故以輸出數量爲基本、大体繼續抑制發送、一日平均爲四千噸內外、

▲煤炭 與前旬略略同樣、一日平均山元發送換算車數、撫順六百九十九車、本溪湖八十車、煙台卅六車、計達八百五車、二萬四千噸、極力輸送預定數量、

▲其他 隨華北華中之情勢進展、大連埠頭之入出貨、一日平均達五萬噸、比前年同期、爲三割五分內外之增大、予測其他土建材料、一日平均、石類三千五百噸、洋灰二千三百噸、木材二千噸、

# 開發天寶山富源

# 大製錬場已啓工

【延吉】 間島省當局、本遂行產金國策之目的、目下對省內埋藏鑛產與鑛區等、正分聘專門技師、分赴各地實施調查、及以最大之努力、促其完成中、溯自去年度開山屯設置大規模製錬所後、省內產金界之製錬益形迫切、而現在又爲開發天寶山無盡寶藏之銅、鉛、金、銀等礦物起見、已成立天寶山礦業株式會社、並即將本格的依產金國策着手進行、茲者該會社于七日午後三時、在省內各關係官民百餘人參加中、在天寶山會社事務所舉行製錬及事務所建築工事啓工式、按該製錬所爲最新式者需工費百六十五萬元、合事務所工費六十五萬元、總工費共二百三十萬元、預定年內竣工、明春起開始操業云、

# 日澳間海運會商

## 豫定今月中簽字

【東京十日發】 停頓狀態中之日澳海運會商、最近若松悉尼給領事及澳洲政府間關于通商協定更改、交涉進展、海運會商 進行途上之暗礁、已被除去、故近在神戶再開該會商、豫定今月中簽字、

## 滿鐵重役會議

【大連】 滿鐵自十日午後三時、再開重役會議、松岡大村正副總裁及在連 各理事 均出席、由安田大汽社長、報告對華北方面之貨物輸送及大汽之現狀、後隨昭和製鋼之第五六次增產計畫、關于倍額增資協請滿鐵之方針、同五 時半閉會、

# 中銀新社屋完成

## 在大同大街竣工

【新京十日國通】 滿洲金融界之惠、滿洲中央銀行、八月由新京大馬路假社屋向大同大街新裝社屋爲移轉、新社屋乃康德二年三月以來着工者、現終了本館建築、實施內部裝飾及附屬印刷所之建築、是等均以七月中完成、豫定八月以后在此處開始營業、竣工之本館樣式爲近世復興式當道者、係堂堂之建築、地上四階、地下二階爲總六階建、該總工費六百萬圓、每坪要八百圓、比國務院建築單價爲倍額、迄今日之所要人員、達百萬人、一個磚瓦一個寬、爲該百萬人勞工之結果、而如斯雖使用多數人員、着工以來、犧牲者、僅不過二名、此點中銀營繕科爲誇示者、又建築設備之點、換氣裝置、金庫警備裝置、書類氣送裝置、自家發電裝置等均呈完備、

## 行市

(六月十一日前場)

### 中外匯兌

美英匯兌 四弗九六卅八分一
日英 一分二八一九四
日美 二八弗一六分一三
美國上海匯 三〇〇四二七
國外 二九仙

### 國外商品

●米國棉花 六十二磅(仙)
七月外 八仙〇九
十月外 八仙一一
一月外 八仙一五
三月外 八仙二一
五月外 八仙一五
現 行八仙一九
●印度棉花 八十二磅
羅吉甲 一四五
拉提甲 一三一
遠 高 甲 一〇九
●大阪三品 棉花
近 期 五〇、〇〇
遠 期 五四、三五
●綿棉金 標價
六月底 二〇六、五
七月底 一九八、五
八月底 一九九、〇
九月底 二〇〇、〇
十月底 二〇〇、〇
十一月底 二〇一、〇
十二月底 二〇一、五
●橫濱生糸
現 貨 六七五
近 期 六五二
遠 期 六八二
●神戶豆餅
六月底 四、九五
七月底 五、〇九
八月底
九月底
十月底

### 海外經濟電報

▲銀 塊
倫敦 一九片
先 卯 六片二分一六
紐約 四三仙三分四
孟買 四一留比三分四
蒙脫里爾 七月 四二仙五〇
九月
十二月
▲金 塊
倫敦 七磅七片一分三
紐約 三五弗
▲匯 兌
美日 二八弗九四仙
中美 一九弗 仙
英美 四弗九六仙八三
英中 一片分一
英日 一志二片
法法 一七九法郎
印日 七九留七
▲股 份
鋼 鐵 三弗
安拿坤達 三弗
▲棉 花
分三 紐約 一〇錢跌
現行 八仙一七
七月 八〇七
十月 八二
十二月 八二五
一月 八一五
三月 八三
五月 八五
孟買 八〇錢漲
普羅 一四五留比七八
歐米拉 三一分
孟加拉 一〇九
▲小 麥
西加哥
七月 七三仙 分三
九月 七三仙 分三
十二月 七七仙 分
▲麻 袋
略爾加多
青筋 一九留比八分五
鐵筋 三 四分三

### 大連

●大豆 百斤、鈔 票價)現行
現帶袋 七、六〇
不帶袋 七、六一
六月底 七、六一
七月底 七、七三
八月底 七、八一
九月底 七、九二
十月底 七、五七
●豆餅 壹塊、鈔 票價)現行
現 行 二、二〇
六月半 二、二〇
七月半 二、二七
八月半 二、三〇
九月半 二、三七
十月半 二、四〇
●豆油 壹箱、票價)開行
現 行
●高粱 百斤、鈔 價票)開行
現 行 五、六三
六月底 五、七一
七月底 五、八三
八月底 五、九一
九月底 五、九八
十月底 五、五八

### 哈市

●大豆 壹市特 國幣價 開行
六月半 六、一八
七月半 六、二四
八月半 六、三八
●小麥 仝上(開行)
六月半
七月半
八月半

### 奉天

(日滿大豆交易所大豆 午前開行 午後下市)

大豆 一、九三 / 豆餅 一、二四 / 豆油 [illegible] / 白豆 一、三〇 / 小豆 一、九五 / 花豆 一、八〇 / 吉豆 二、〇〇 / 合豆 一、九〇 / 青豆 一、六〇 / 麻豆 二、〇〇 / 豌豆 一、八〇 / 稷子 一、四三 / 谷子 一、二〇 / 秫子 一、七〇
糜子 一、二〇 / 稻子 二、二〇 / 大麥 二、五〇 / 小麥 一、八〇 / 高粱米 一、六〇 / 包米 四、〇二 / 稷米 二、四〇 / 元米 二、四〇 / 小米 二、五〇 / 江米 五、五〇 / 膝米 二、三五 / 稻米 四、五〇 / 糜米 二、一〇 / 秫米 一、八〇 / 芝麻 六、二〇


# 緊要聲明

逕啓者查本號財東陳子香於康德三年病故後所有生前私蓄經三內東即陳俠氏欲飽私囊吞爲己有故買存紅粮數拾石因本東虧號中公款甚鉅恐號中扣留以是僞立別名將粮存武順好名下至變價時粮款兩筆計康德三年九月十三日合價拾六石九斗六升一圓五角作國幣二百八十四圓四角又同年九月十四日合價二十一石六斗九升一圓五角作國幣三百二十五元三角五分此款彼時與三內東開去武順好名下限當年十月十五日期在款係兩紙當即誌入三內東之賬該氏支款累次皆未執條司賬者屢向共索條該氏終以財東身份搪塞會云俟款領畫再爲交條伏思即非外人且係期條諒無舛錯則此項領淸後屢次向該追討作廢始終推脫未交近聞該氏有與人串通合謀希圖詐款等情恐事發生預特登報聲明作廢此後關於本三內東無論發生何項單據以及匯藏契照等無論落於何人之手槪作無效謹此聲明

海龍縣城東關鴻興合
財東 陳向斌
經理 陳向中
邢惠民

# 聲明退股

啓者敝人於康德四年十二月間以復慶堂名義與三益堂慶成堂修業堂等合資開設復慶成運輸業今敝人不欲前圖業於本年六月八日經中說允双方同意將錢股脫退出立有字據爲憑關於欠內欠外仍歸復慶成及三益堂慶成堂修業堂等負責處理與敝人脫離關係自該號營業發展至如何程度亦與敝人無涉恐未週知特此登報聲明

復業堂 張習鵬 啓

# 失照聲明

敝人坐落輝南縣蚊河口村托佛別屯興隆溝許世林領名執照一張計下則地五十四畝二分東至小河南至劉文西至劉甲臣北至楊武於大同元年間刀匪變亂將執照埋爛無存除呈請縣公署補發新照舊照作爲廢紙謹此登報聲明

許世林 啓

# 聲明作廢

啓者敝人有坐落瀋陽縣南四區育智村南營子屯景吉領名中則地一段東至荒甸西至道南至吳寶泰北至吳明俊計地十一畝地照一紙號碼未詳因在家失愼被小兒誤作敗紙拋棄無着日後無論落何人之手均作無效

吳椿芳 啓

# 失照作廢

敝人等有張鳳來領名大照盤字二〇四三、二〇四〇一、二〇四五六等號大照三張地一百三十一畝八分七厘均坐落天盛會村北因事變遺失除請縣補發該照無論落誰手概作無效

盤山縣 張玉東 張有陞 張有和 啓

# 遺失聲明

鄙人侯松坪名義所有奉天商業銀行股票第一〇三七、一〇三八、一〇三九號十股股票各三張票面共計國幣壹仟五百元連同息摺三扣不愼遺失除向該行辦理掛失手續外嗣後該股票無論落于何人之手概行作廢

海城 侯松坪 啓

# 招募黑河省警士

考試日期 六月廿六日(禮拜日)午前八時
報名及考試地點 奉天省地方警察學校
報名手續 向最近警察署詢問便可
考試課目 作文算術、常識 口試 身體檢查(但自携帶筆墨)
入學日期 六月卅日(由試驗地來黑旅費發給之)
應考資格 (一)高級小學畢業者或有同等學力以上者(二)年齡二十歲以上三十歲以下(三)身長五尺以上身體健全無不良嗜好者
教育 於黑河省地方警察學校教育三個月
待遇 在校中每月學生津貼十二圓卒業後最低額十六圓以上順次增俸且有昇進之途尙較他省待遇特別優厚(能充日語通譯者給月俸六十圓以內)

黑河省地方警察學校

# 招募三江省警士

募集人員 二〇〇名
考試日期 六月二十日、二十一日、二十二日(三日間)
報名及考試地點 奉天省地方警察學校
報名手續 一、志願書(探式隨意)二、本人自筆履歷書(貼付最近像片二枚)三、官公立醫院之身體檢查證四、保甲長之證明書前項書類於試驗前日塡寫完畢提交報名處
考試課目 算術 作文 人物考查
應考資格 一、身體强健思想堅固並無不良嗜好、及身元確實之滿人男子二、高級小學校畢業或有同等學力以上者三、身長五尺二寸以上者四、未曾充當軍警之職者五年令在十八歲以上二十五歲以下者
教育 於三江省地方警察學校教育三個月
待遇 在校中月支拾一元學生津貼卒業後任省內警士月薪平均拾八元且每月有少數津貼及一年二次之賞與並按成績增薪

三江省地方警察學校

# 失照聲明作廢

久德堂寧安縣第二區蛤螞河子西南甸子水田旱田一百垧東至大河西至山根南至娘娘廟荒溝北至關姓地照因匪亂遺失△高殿陞寧安縣榆林保唐頭溝甲旱田五十二垧三畝三分東至石頭山嶺西至丁姓南至北山北至劉姓地照因匪亂遺失△李雙貴寧安縣維新保大牡丹甲水田四十二垧八畝八分東至關姓西至泡子南至沈姓北至關姓地照因匪亂遺失△右記失照自登報日起滿三個月如無聲請異議者不論落於何人之手均認無效特此聲明

寧安縣長 袁怡麃

# 對與中下商工家通融借欵

希望借用者不須介紹人本人直接來社接洽

東省實業株式會社
新京八島通二十八番地
奉天浪速通三十一番地

# 若論 痔瘡便血

之症乃十男九患女子亦衆有染者總不外乎蘊毒下注或大腸熱盛外感風寒濕冷或過食五辛之物而發積久不治爲患非淺化痔靈一粒乃係內外痔瘡痔瘻痔癧便血脫肛腫痛刺癢便秘燥結肛門裂創諸病的唯一靈藥各埠藥房皆出售貴處如無從購買時可逕向奉天城內軍署街李郁生寄廬函購大盒一元五角小盒五角不加郵費郵票代價四分以下者十足通用

カゴメ ケチャップ
加口美
食慾・增進
美味・經濟
最合時人嗜好的 蕃茄調味料
カゴメソース本舗
愛知トマト製造株式會社 名古屋


429

頭痛頭暈 撒可喜龍

奉天市 工業區 光明電影院 『國民市場內新設』

本院在這裡報告愛好電影諸君一個好消息我們為應現代之需要並且本映畫報國之真精神所以在奉天市工業區國民市場內國民大戲園舊址改設光明電影院不但設備的清潔且室內冬夏溫涼適宜並設有食品部特製夏季清涼劑如衛生冰菓高等汽水及種種之食品保管使座客滿意同時改修太平門及銀幕等完全合理化且國民市場內有苗圃有納涼園有花圃實在是夏天納涼的一個好地方假使你到國民市場內看一看可以說比逛一趟北陵都強並且本院不惜重資特聘優秀技師揀選名片並由友邦東京購來新式有聲電影機日內即將開演（演期另行登報告知）希奉市仕女盍興乎來方知本院言之不謬

地址 奉天市工業區國民市場內

價票 樓上均兩角 樓下均一角 軍警學生樓上下均一角

使您化錢不多可以享受相當娛樂

奉天市工業區光明電影院啓

光陸 CAPITOL THEATRE 奉天城內光陸電影院

今日特選 有聲巨片

明星影片公司偉大出品 全部有聲對白歌唱巨片

兄弟行

胡蝶 朱秋痕 高占非 舒繡文 主演

世事的滄桑 織成了幻滅的痛苦！ 殘酷的現實 擊碎了美麗的幻夢！

加演 日支事變

日期 六月十一日星期六 十二日星期日 十三日星期一 十四日星期二

時間 每日由下午一時起 演晚十一時止 循環開演 隨時入座 例假上午十一時星期演

票價 樓下一律三角 樓上散座四角 廂座每位五角 學生樓下二角 軍警幼童半價

雲閣電影院 北市場 電話（二）二一二一

十一日 十二日 十三日 兩大貢獻

全部有聲歌舞滑稽 潤少爺 偉大的跳舞場面 美麗的連環歌曲 比整個東京市熱鬧 完全是新笑料

前集 化身姑娘 藝華公司有聲對白神秘滑稽巨片 袁美雲 王引 韓根蘭 主演

下期接演兩片後集

時間 午後一時起演 晚十一時止 休假日上午十一時起演

票價 樓上……三角 樓下……二角 軍警幼童……半價 學生樓下……一角半

東安電影院 電話2.3542

六月十二日 十三日 十四日 十五日 公演

富春江

黎明健 但二春 【主演】

對白歌唱 有聲鉅片

▲亦有桃色的幻夢 ▲更有熱烈的愁笑 ▲佈有纏綿的情緒 ▲還有無限的傷悲

票價一角

循環開演 午後一時至十一時 星期假日早十時

天光電影院 ◀大西關大街路北▶

亞洲電影院 ◀小西關電車路▶

兩院同時開映之新貢獻

本月十一日起至十四日

王次龍導演

三〇三大劫案

藝華影業公司繼新婚大血案後的一部全部有聲對白歌唱偵探巨片

兩小時之內……使您心神廻盪！ 百廿分鐘後……使您痛快淋漓！

主演 表美雲 王次龍 王引 王乃東 關宏達 周文珠

同時加映 可愛的將軍

有偵探學 有倫理性 有愛情鏡 有朋友鑑 有悠揚曲 有路人俸

驚演到萬分 熱烈到極點

時間 循環開映 午後一時起至十時半止 假日午前十時半起

價目 樓上四角 學生三角 樓下三角 學生二角

官准立案 痔瘡藥

化痔士龍散（外敷） 化痔膏

適應症 各種痔瘡及痔漏 肛門破裂 大便走血 奇痛奇癢 濃血潰流各症

奉天大西關大街下頭路北一〇九號

張三多堂啟

本堂發售 補腎健脾黑色大補丸 婦科良藥調經活絡丸 函索痔圖說明付郵票四分即寄

壽爾康 ▲會集動植礦物精華於一爐 ▲獨樹一幟的世界標準補藥

壽爾康有改變取壞體質的奇功 壽爾康有創造活潑新生命的實效

德國威彌郎大藥廠監製 德國愛廸那博士新發明

本劑所含成分、完全適合於人體之需要，故對於男女各體部、均有獨持之效驗、下列十二種、乃本劑之結晶成分，深望各界予以市上同類之藥品作詳切之探討及品評，則壽爾康之功效價值更屬可想而知矣！

公開比較 壽爾康之成分超越一切內分泌

壽爾康之結晶成分及特效！

A 盼荷爾蒙（PAN HORMONE） 阻止衰老
B 大腦腺素（CEREBR SICC） 補腦健神
C 腦神經粹（HYPOPHYSE GLAND） 恢復性腺
D 攝護腺素（PPOSTAT GLAND） 亢進性官
E 睪丸素（TESTES SICC） 性官能病
F 卵巢素（OVARIA SICC） 性官能病
G 心臟血素（HAEMOGLOBIN） 補血造血
H 腎上腺素（SUPRARENAL GLAND） 補腎強精
I 臘雪星（LECTHINE） 療虛補損
J 沛歐麥（EXTR PUIRA PUAMA） 強壯精神
K 變質素（EXTR TURN） 改盲體質
L 維他命（EVITAMIN CE） 繁殖益髓

尚有其他名貴成分因限於篇幅不及備載

壽爾康分男用女用兩種大盒售七元小盒四元男女同價 說明函索即寄如蒙郵購請至

哈爾濱道外六道街口 柯爾登洋行 經理

代理 ▲大連‧華泰‧華西 ▲營口‧中西‧五洲 ▲奉天‧五洲‧大成 ▲安東‧瑞祥泰 ▲新京‧中西 ▲吉林‧五洲 ▲黑龍江‧中西 ▲鐵嶺‧義和堂 ▲洮南‧和發順 ▲普蘭店‧康德記 藥房均售

森永牛奶粉

滋養豐富 質優價廉 兒童服之 活潑強健

用法簡易 以開水冲之那可飲用也

兜安氏馳名藥膏

靈驗出手意外

母使疥癬疹癩腿瘡面疱痔瘡蟲咬及其他皮膚病貽患閣下請即日購買兜安氏馳名藥膏一盒此膏乃最佳之品功效迅速有口皆碑

上海江西路四八九號兜安氏西藥公司啟

藥房均售

味の素（味之素）

科學發達以及家庭進化人類的

調味進餐關係家庭的健康和樂

幸福享受無窮

明治卅九年十月廿四日 大同元年七月二十六日 第三種郵便物認可
發行所 盛京時報社 奉天隅田町九番地
發行人 染谷保藏
編輯人 菊池貞二
印刷人 東光明
六月十二日 號外

# 開始漢口進攻作戰
## 要求第三國艦船撤退
### 海軍特務部當局談

（上海十一日特電） 海軍特務部、關於漢口攻擊作戰、十一日發表當局談如左、

帝國海軍、以今日向漢口開始進攻作戰、由湖口附近至蕪湖附近、當即成作戰區域、故艦隊長官特經谷公使、要求第三國艦船撤退、業向各國通告此旨、

# 爲免不幸事件發生
## 要望第三國艦船避難
### 外務省發表

【上海十一日電】 關於蕪湖上流漢口方面作戰行動、日駐華外務當局十一日午後六時發表談話如左、

因在京漢線方面我軍作戰行動進展、日本海軍之作戰行動在蕪湖上流楊子江亦將之漸次發展、在此場合、第三國艦船應避免不幸事件之發生、以符日本海軍側之希望、谷公使本此趣旨、以書翰致各國大公使、日高總領事將該谷公使書翰向駐上海各總領事並領事傳達如左、

一、現在由蕪湖至上流湖口之楊子江流域、信號第三國艦船存在、惟以該區域本日以後或爲激戰戰場亦未可知、凡一切第三國艦船、地我艦隊司令長官認爲作戰上無支障以前、勿進入該地域、

一、在該地區現存之第三國艦船、須告明艦船名及所在地、又該艦船、須急早由蕪湖下流或遙往上流安全地帶避難爲要、

一、現停湖口上流之第三國艦船、隨同作戰進行、須避難於漢口上游爲要、又現停湖口上游之艦船、共艦船現在地及漢口上流避難予定地等須急速通知、又艦船每當移動、須當即向日方通知、

用此備述我方之要望、以上五要望乃因日華交戰、恐對於三國艦船波及池魚之災、致第三國與日本間惹起不快之事故、希望、望關係國亦以友好態度而出自我艦隊司令長官之眞摯自動協力、特此通告云云、

# 拒絕發給查証案
## 已臻解決之域

【東京十一日電】 關於蘇聯側對日本北洋漁業船拒絕發給查証問題、日方態度强硬、會提出嚴重抗議、至十一日本案已臻急轉解決、

即自事變發生以來、與日本關係當局强硬態度相呼應、十日深更、樺山、田中丸露水組合正副組長、對蘇聯駐日代表大使、提出嚴抗、結果、蘇聯側關於此次措施、辯明並非日方抑留蘇聯冷凍船事件之報復手段、並口約努力早日解決事態、同時蘇聯駐日當局、當即向本國政府請訓對蘇聯領事舒視霍氏旅行中由羅諾夫書記生代理查証事務、要求正式批准署名資格、結果、至今晨由本國政府回訓、任命該書記生爲代理領事、至此、從來澁滯之查証事務、已臻急速解決之域、事態已黨發和之狀態、惟日方今後仍嚴重警戒此種不詳事件再度發生云、

× × ×

日軍機關鎗隊之活躍

# 東洋芝加哥"武漢三鎭 今已化爲戰慄地獄

三十六著·走爲上策 南京失守·國府遷漢 漢口危岌·又安所適 所苦者 唯官與民事相逃遁耳·試看今日華中重鎭之漢口 竟化爲陽間之阿鼻地獄·

【漢口本社十一日特電】 漢口市內、空氣死滯、刻下政府軍關係者家眷、傷兵、及其他一般非戰鬪員、決行避難、上下搽大混亂、本月七日衛戍總司令陳誠、會招集市廳、警察廳、軍事關係幹部、大開緊急會議、席上、關於此等非戰鬪員傷兵及一部市民避難方法、有所討究、惟對避難民中急須考究之收容武漢三都市軍病院中六萬傷兵、如何處理、最感困難、

（漢口） 刻連日連夜各地難民、陸續流入、無法阻止、而大部份列車、汽車、載重汽車、洋車、輪船、民船等交通機關、均被徵發、充爲軍用、故欲輸送此等多數難民、終有所難能、至能捷足先逃者、僅軍政幹部家族等、分乘汽車、公共汽車、輪船等、勢如漏網之魚、紛紛逃往各方安全地帶避難、其他各等人士、要皆徒步出走、惟[illegible]在百度上、而爲求非戰區域、無奈只有逃亡他鄉、途中死於飢餓者、死於中暑者、枕籍於道、

# 飢餓酷暑交迫[illegible]
## 人生悲劇到處可見
### 有產人均已逃去餘者皆爲窮民

[illegible]

一人生一 [illegible]、至此、已極、更有若佛經所言之世上地獄也、武漢人三鎭之各學校、本月[illegible]惶恐、動搖與不安、日下云、

[illegible]

# 務徹底打倒蔣政權
## 各國對華當早撤手
### 意大利報鼓勵日本

【羅馬十一日電】 喬爾納廸、意大利報主筆蓋達氏、十一日在報端以『連戰連捷之進軍』爲題、發表謳歌日軍之大論文、祈望日本徹底勝利、併對列國之對華援助予以重大警告、

日軍行動神速勇敢、**因**漢口之陷落、不出數旬亦當實現、中國運命、無異南柯一夢、而援助中國之列强、亦當認識自 之罪惡錯誤、今因近衞內閣斷然改造、加入宇垣、荒木兩將軍則在對華政策軍上、益當取强硬方針、日本已明確顯示共志、在未獲最後勝利之前、縱傾全國之力亦牢不可拔、觀其最近之積極戰策、尤可証明

**故** 日本之抱此堅志、極堪注目、此際各國之援華宜知徒以擾亂太平洋之國際情勢、有弊無利、因日本在自衞上益當徹底封鎖沿岸、轟炸沿岸諸港、列國應自愼對華援助之愚行、若漢口歸日本掌握時日本不僅獲軍事上之勝利、且政治上亦絕對獲宜淸英美兩國止其遠映而認識事態、勝**日**本乎、請注意之、無論在漢、在廣東、倘中國抵抗、即當徹底擊之、

# 使直系中央軍總動員否？
## 蔣臨岐路苦於自斷

【紐約十一日電】 十日紐約接到合衆社上海電稱、在日軍進攻漢口之前、已陷於紛爭勃起以來初有之重大歧路、據言如左、（漫畫）爲蔣介石、

爲阻扼日軍殺至計、蔣介石能否使直系總動員、已成當前問題、倘若發動直系軍而遭敗北、則以後自身之地位必極脆弱化、然若不動直系軍、又恐四川諸省叛離國民政府、據當地軍事專門家談、前此四川軍約十萬人與廣西軍同負前線防務、嗣在過去一月間、川軍殆未出臨前線、考其最近突然不赴前線之原因有二、

一、對于蔣介石力謀保全自已直系軍之態度、頗抱不滿、

一、因蔣介石似將主力由漢口移往西南、故四川軍不得不思自衞四川省、

因之、蔣介石之威令、對四省殆不能行、徵諸以前此劉湘死後蔣介石置張羣爲四川省主席竟遭失敗之事實、亦可明瞭矣、

事與否、頗屬疑問、第一在昆明或衡陽等山中、勢必感覺物資供給之困難、四川省內之糾紛、既不能解決、則不能以四川方面作爲長期抗戰之最後本據、依吾人想像、蔣介石似以外遊而迴避責任、亦未可知、此與廣西派軋轢日見深刻化、此爲由從來關係而言、乃爲當然之歸趨、汪兆銘等明知長期抗戰之不可能、然在半監禁狀態下、無法出自由行動云云、

# 黨軍內軋轢原因
## 皆屬藍衣社員活躍而起

【紐約十日電】 黨軍近因連戰連北、其內部傾軋、漸呈表面化、茲若合衆社上海十日電載稱、謂黨軍內部傾軋、其最大原故、乃因大本營政治訓練部長陳誠所率之秘密結社藍衣社活躍而起也、據云、藍衣社員配置於各軍軍司令部、就中更配置於廣西軍、四川軍、以爲蔣介石之走狗、對共團體的暗躍、頗堪恐怖、故各軍省膽部對中央之反感、日益濃厚、致釀成党軍內部之傾軋云、

## 良民自動修理 黨軍破壞之堤防

【開封十一日電】 黨軍當由開封敗退時、以一師破壞鄭州中牟開封間二里餘之江岸堤防、企圖將河南一帶日軍水攻、然知此計畫之附近良民約一千名、自動的開始修理、於日軍將士監督下、已完全修理告竣云、

## 御慰勞三將軍 天皇將賜午餐

【東京十一日電】 定十三日晨歸京之香月中將、當即參內、與陸軍次官東條中將及軍務局長中村少將、一同在宮中表御座所、拜謁天皇陛下、香月中將奏上華北駐在中之軍情、謹聞天皇陛下對三將軍將賜御勞午餐云、

# "蔣介石將來外遊"
## 范漢生氏談其觀測

【京城十一日電】 國府已放棄恃爲據點之漢口、向內地分散逃避、關於此事、參加明朗華北政權在日本唯一總領事范漢生氏、談其感想如左、國民政府不得放棄漢口、爲勢所必至、然分散重慶、昆明衡陽等地、果能指導政治、軍

# 人心惶惑慄慄危懼
## 無賴猖獗結黨爲亂
### 湖州汕頭宛若天將翻地將覆

【香港十一日電】 日軍佔領廈門後、福建南部、廣東東部一帶、恐日之空氣頓呈濃厚、汕頭即日空軍對廣東大施轟炸而胆怯、人心動搖罪又得日軍飛行機所撒之警告、更爲戰慄連日向僻地逃避者不絕如縷食品騰貴、米價暴漲尤甚、致掠奪米穀之行動、此外由廈門、汕頭逃走之人民、陷於一種自暴自棄之狀態、乘此時機、地方無賴漢、組織秘密結社、潮州、汕頭方面、產生白扇會等秘密結社、類以惑亂人心且有稱廣寧縣神林會之結社妄言奉命、嗾使同党大施猛威、軍警若加討伐、則程猖獗更甚、頗屬奇異現象、宛如天下大亂之前者云、

## 猛炸皖省 各地敵軍

【南京十一日電】 日本飛行隊、十一日晨來、暨衡密雲、自某地出發、而○○部隊主刀、炸擊安徽省六安、商城、固始方面敵軍隊及軍事施設、並行偵察信陽方面情況云

## 新署長接篆視事

【五棵樹】 茲有本鎭警察署長焦士先供職以來、對於地方關心民瘼、保障商民不眠不休、任勞任怨、地方皆懶該氏克盡厥職造福斯民、高枕無憂、有口皆碑、奮蔭焦署長奉令轉勤業誌前報、茲遣署長一缺、與秀水甸子警察署長楊氏掉時、對調該氏業於本月念九日、前來接篆視事、當有本鎭商申各界前往歡迎奮新任楊署長、歷充警政多年、老成練達學術兼優爲人忠厚、對於警政熟手、我五鎭得此人材地方福星云矣、

本號外不再誌本紙、第二面有重要記事

# 正陽關三河尖爲第一線
## 敵力圖增强防備

【南京十一日電】 日軍南下部隊、攻略開封後、稍不或息於十日爆破遮斷京漢線、與此呼應佔領鳳台之部隊、繼續攻略正陽關與霍縣、向西南方進擊、敵方見日軍北據京漢線、又於華中出向正陽關西南方崙乃聯結合肥南方三河尖到正陽關戰線、作爲萬一防線陣地、同時駐屯阜陽章雲章所指揮之廣西軍、由十日以來、有向南方葉家集方面移動之勢更配備周祖晃之廣西軍於河南省項城附近云、

# 雲南緬甸間
## 汽車路近將完竣
### 政治軍事上極爲重要

【香港十一日電】 約一月前開通之緬甸雲南間汽車路目下全線着手舖裝中、而此道路完成時、對輸送貨物及輸送旅客上、必呈非常便利、同時國民政府移轉雲南後政治上軍事上極成重要之交通線、頃據重慶特電稱、從來成懸案之緬甸、雲南間鐵道敷設案、亦近將實現、將着手工程、緬甸側起點站尙未判明、惟北緬甸鐵道終點站密齊奈、或成共起點、亦未可知、又沿線又海棍、散彼納兩河、正値山岳地帶、故其工程相當需要長年月比雲南鐵道更爲難工程云、

□ □ □

[illegible]

[illegible]告氏名如左、

元駐日德大使 獨列涅夫
前駐英大使館附武官 瓦西烈夫
前駐法大使館附武官 斯密路臘夫
外務人民委員部前軍事局長 哥加
外務人民委員部前新聞局長 史第倫
前巴爾塞羅納駐在總領事 歐賓克
前波蘭大使館參事官 比那古德夫

◇ ◇ ◇

# 對滿洲國資源豐富 甚爲驚嘆羨慕

## 孔第團長視察撫順談

視察撫順終了之意國經濟使節團孔第團長、與一行中之化學及鑛山關係代表孟泰加廸、會社技術部長喬西氏、對於撫順煤鑛、由化工場等規模之廣大並技術之優秀性、皆極驚嘆、據談如左、

視察煤坑、油化工場等頗覺有意義、共設備與規模之偉大、皆爲吾人所未前觀、且在進步之科學力與豐富之天然資源上、有强力組織爲力致經撫順獨特之露天堀䃁廉價礁粹之點、煤炭液化成功之點、資源無不利用而併設强力發電所之點等、皆堪驚嘆、意大利雖亦曾考慮此種設備、惟無資源之惠、故對此甚覺羨望之至、此實足供貴國將來之發展、與他諸物資、均可滿足國內之需要、進而更有向海外積極輸出之餘裕云

前十時四十五分出發乘車向故國凱旋云、

## 意國經濟視察團 視察撫順後歸奉

視察煤都撫順終了之意國經濟使節團一行、十一日午後五時卅五分乘車歸奉、即入宿舍大和旅館云、

## 韋省長赴京

【哈爾濱專電】韋濱江省長、爲出席十三日在新京國務院開會之全滿省長會長、携重要案件、於十一日午後五時乘路赴京、定十七日歸任云、

## 在北滿英靈 合同告別式

【哈爾濱專電】爲確立北滿治安而無寧日不斷討匪致化爲護國英靈之遺骸十五具到哈、十一日午後三時在西本願寺哈爾濱別院、由哈爾濱駐屯司令部主辦之下、盛大且嚴肅執行合同告別式該遺骨定十二日午

## 爲視察滿洲馬匹 遊佐少將抵新京

【新京專電】爲視察滿洲馬匹西而來滿中之遊佐少將、奉天方面視察終了、十日午后三時乘車抵新京、十一日午前十一時、至大房身今村部隊、在該部隊視察馬匹狀況、

（寫眞爲在今村部隊觀馬之遊佐少將）

## 商工公會招宴 意使節團一行

現滯奉中之意大利經濟使節團一行之奉天商工公會主辦、招待晚餐會、十一日午後七時半、在大和旅館開催、主賓爲孔第團長以下使節團員、陪賓爲金市長土肥副市長、淺海特務機關長、竹內省次官、加藤總領事、商工及經濟各機關代表者、及其他二百餘名出席、由主辦者側日塔副會長起致歡迎辭、孔第團長朗然致感謝之辭、此時高奏勇壯之愛國進行曲致宴席益呈盛況、久離故國之一行、且饗此盛宴、滿悅異常、一行觀賞藝妓舞蹈及作餘興等、主客盡歡、至午后十時許閉宴云、

晨乘車南下云、

## 美哈波特少將 來滿洲視察

【新京專電】美國無線電界首座RCA會長退職陸軍少將哈波特氏、以視察滿洲爲目的十一日午後五時五十分乘滿日連絡機由東京入京、投宿於大和旅館、據談、由空中觀滿洲國、驚異非淺今乘滿日連絡機來此、下榻後、即當視察各方面、願對新興滿洲國得一正確之認識會云、該氏定十二日臨中銀之招宴、訪問各方面視察、十三日

## 對滿洲國婦人之生活 最覺美麗有興味

### 孔第團長夫人發表之感想談話

加入意國經濟使節團一行中於十一日視察撫順終了之孔第團長夫人、來滿以來、所見所聞、均以爲珍奇、其本意大利婦女之見地、而對滿洲國婦女生活、談深有興味之感想如左、

今初訪滿洲國、最覺美麗且興味甚深者、即爲日本婦女與滿洲國婦人結爲一團組織偉大之國防婦人會、在服裝上、滿洲國婦人者較日本婦女服似吾人、惟滿洲國人之事由男人操作、未見有女人服務、此與吾國大異、以前諒因纏足關係、不能工作、而現在彼種不自然之纏足習慣已除、將來亦當與吾國同樣、與男子一致工作爲宜、至日本婦女所營家庭、最爲美德、吾人亦欲仿之云云、

## 日用紙烟忽奇缺

【三江】流通本市之紙烟、向有啓東之英美烟公司、及東亞烟草會社、與滿洲烟公司之各牌紙烟、獲利最巨者、則爲啓東烟公司、銷售本市者、一日約在五十箱、乃自五月十五日以來、各牌紙烟、節節缺乏、降至近日、可云絕跡、本市售烟之大小商號、約在四百餘家、啓東烟公司、每日祇出售一二箱、薪多米少、不濟於事、改[illegible]共缺乏之原因據公司所云、則謂原料缺乏、[illegible]物品漲、烟公司亦受影響必如此居奇、以希官方准予加價云

## 鐵道局長會議 定期開催

鐵道總局因諸情而延期中之鐵道局長會議、定廿、廿一日兩日、在總局第一會議室開催、自總局長、次長以下各局長、各鐵道局長、北鮮鐵道事務所長等參集之下、關於現場各機關之聯絡事項、行種種懇談云、

## 二慣賊被擒獲

【鐵嶺】近來市內屢發生竊案、衣物財帛、互有損失、關係治安者、大張警網到處搜拿孰意於前日經刑事趙興在工夫市胡同東升店將慣賊李鳳山捉獲、西門警士陳修身在興發客棧將王煥臣捉獲、訊明後送交警察廳核辦、一般市民、無不稱快云、

## 東拓因在滿事業擴張 將派駐新京理事

【大連專電】東拓因在滿洲之事業擴張、鑒於漸次與各方面之折衝頻繁化、此次擬於新京派駐理事、擔當政治方面之折衝、俟日前來滿之安川總裁歸東京後、即可具体化云、

## 非常時局下

## 松岡總裁通告 節約汽油

【大連專電】松岡滿鐵總裁、對滿鐵社員、以值非常時局、令注意汽油節約、併對一般資源、亦舉愛護實績、十一日對滿鐵管下各部局長、發出通告云、

## 學校果得錦標歸

【阜新】國民優級學校爲參加錦州省建國紀念第七次運動會派去優級生譚鴻寶李殿起馬相榮劉耀先劉耀璧等五名、跑四百米接力果得第一獲錦標一個全校歡迎中不勝榮耀之至、查該校近來各項成績進步、頗速對於運動一項、更爲注意、想再開運動會定進一步、殊有可觀云、

## 譚派名伶言菊朋 十四日在奉登台

譚派唯一名伶言菊朋、此次[illegible]定昨晚（十一日）登台、並已定安戲碼爲全部捉放曹及玉堂春四杰村、嗣因戲箱尙未運到、不得已暫候兩日、預定十四日晚場登台、按前歲來奉時、因適患喉症未愈、又兼琴師並非熟手、一般顧曲家多抱美中不

## 故永井參事官 舉行告別式

【新京專電】關東軍參事官故永井哲夫氏之告別式、十一日午後四時、在協和會館、由關東軍參謀長代理永井少佐、[illegible]以下約一千餘名參列、嚴肅執行云、

## 副縣長已更迭

【延吉】延吉縣副縣長三橋勝彥氏、奉令榮轉協和會吉林省本部勤務、遺席則由興安南省事務官日影未男氏繼任云、

## 哈市白系俄人事務局 將結成强力同盟

【哈爾濱專電】爲在滿洲居住白系俄人五萬之母體而活動之哈爾濱白系俄人事務局、謀强化、邁進於白系之大同團結與監督指導、今擬將事務局之構成團體法西斯蒂同盟、遠東軍人同盟、加扎克同盟等三團體及最近結成之王政同盟之四團體、結爲一體、作强力團結、以期事務局方針圓滑進行此新黨同盟、預定於本月廿六日在南岸鐵俄俱樂部結成後、開第一回會議、由黨首秦夫諾夫氏以下全員出席、對于事務局加盟黨員今後應取之方策等、作重要協議云、

## 昭和製鋼決定 增資倍額

【大連專電】昭和製鋼、兩合滿日鋼鐵五年計畫、俟現在進展中之第三、四次計畫終了、即着手第四、五次計畫、企圖十七年完成、惟由第三次至第五次之增產計畫所需資金、當爲六億圓、爲著該資金計、決定使該社資本金一億圓之倍額增資二億圓、於本年度中實施、八月開臨時總會、正式決定、關於今次增資、昭和製鋼以現在滿鐵持有該社股百分之四十五、（九十萬股）會要請其對新股亦同樣接受百分之四十五、希望於增資同時、納入二分之一、惟滿鐵於十日午後董事會議上、作種種協議之結果、擬俟十一日東上之松岡總裁、與滯京中之佐佐木理事、充分刺探滿鐵今後之資金狀態後、再對接受新股百分之一四十五、（納入四分之一千一百廿五萬圓）程度一事、決定態度、而滿鐵之意、以爲昭和製鋼移讓滿業、今後[illegible]極參加昭和製鋼之增資、現在保持百分之四十五、亦使從[illegible]開放、故將暫接受新股、今後於適當時機開放云、

## 足民、龍興村水災

【西安】西安縣境自春徂夏雨水稀少、山地高崗雖無乾旱之虞、然低窪之地似有雨多之憾、丹五六等日縣境內足民、龍興等村界內突降大雨、山洪瀉災、致將田地沖刷以及泥沙淤壓、毀壞禾苗約兩千餘畝、並將橋梁沖壞兩座、經以上二村村長將被災情形急報縣署、縣當局正派員前往勘中、被災詳情、毀地若干、俟再誌云、

## 因口角服毒喪命

【寬甸】本城西街[illegible]少婦年二十餘歲、因細故與鄰居孫常勝之婦與妹口角、竟致撕打[illegible]

## 小林會長病故

【新京】國都北區協和會分會長小林[illegible]相宜、因滿人有下情不能上達[illegible]者、率熱心援助、對於滿洲建國、有極大功勞、該氏於本歲春季、因患肺炎症候、屢醫ト效、竟於六月八日、長眠於西

## 五月份沒收私土

本市就稅分局、五月份浮收充公私土、共計一千九百餘兩、已於日前招商標賣、擬該局統計漏稅私土、現已較減少云、

## 江原[illegible]

【延吉】[illegible]

## 僑哈蘇聯人向化我國 請求轉籍者極衆

### 本年中請求者達三千名

【哈爾濱專電】在北滿和平境地自由展翼而沐滿洲國近代文化恩惠之蘇聯國籍人、對于斯達林政權下宛如地獄之本國、已喪失愛護心、轉慕滿洲國之善政、定北滿爲墳墓之地者、層出不窮、此種轉籍熱、以哈爾濱爲中心、在北滿各地熾烈化、最近五月中一月間、有八百名蘇聯人轉籍者、本年中之請求轉籍者、目下辦理手續中者、共達三千名、以後尙有漸增之傾向、哈爾濱白系俄人事務局、辦理此種轉籍事務極忙、頗足証實滿洲國之健全發達、事務局當局擬儘可能容納彼等之希望、誘爲新同志之一員而生活云、

## 周縣長新任巡視

【三江】三江之西端通河縣縣長周雲溪、係於二月間、由三江省公署文書科長升任縣長於四月間前往履新、下車之後即埋頭整理縣政、經一月間、諸項完備、爲急欲明瞭農村生活、及治安眞象、當於日前廿七日、携部警務科長以下十數人、乘大汽車二台、先赴螞蟻河一帶、視查集團部落、次巡視沿途警備道路、及主要電話網、每至一地、必招集當地爾農代表開催懇談會、訓示日滿親善、須切實作到、對匪賊來襲、以速報官、對未竣工之道路橋樑、須火速建築等事云、

## 房屋稅納稅義務者 呈報成績極佳

自本年一月一日起實施之滿洲國房屋稅之納稅期、每年二期、爲三月與九月、關於此項納稅義務者之呈報日期、曾以稅令通告、規定爲一月全月、因而至廿七日曾促令呈報、而義務呈報者極少、管轄日附屬地之大和稅捐局呈報者數、總數七百名中、僅有一百六十七名、再房間件數呈報者、總件數一萬三千七百七十四件中、僅有千三百七十件、前者爲二成弱、後者爲一成弱、成績極劣、不僅大和稅捐局如此、其他稅捐局亦同樣不良、其要因當以事屬稅令、對於稅之內容、一般人未徹底、且因移讓後呈報者住所更動、通告書不能送達等情所致、稅捐局切望呈報義務者急速呈報、至房屋稅呈報事項、爲房屋所在、種類、構造、建地面積、佔地面積、賃貸價額及所有者名七項、忽於呈報者、依罰則科料二十圓以下之罰金云、

## 視察團預期來遼

【遼陽】中央產業部、以產業五年計劃早已實施、究竟各省市縣、進行之程度、是否實在、均有視察之必要、遂由該部組織產業行政監察團分往各縣作實地之考查、聞第三班、山權屬官一行、定於本月十四日午前九時三分來遼、宿泊翌日十五日、實行產業行政之監

## 蚌埠⇔正陽關間水運 日軍已完全確保

### 對今後作戰上價值甚鉅

【南京十日電】由臨淮關方面西流而達京漢鐵路信陽之淮河及在正陽關附近、與淮河合流之潁河二河、當今次徐州會戰、對敵成爲絕好之防禦線、而妨害日軍作戰、因此日軍於徐州會戰大捷後、小田部隊曁夜兼工、排除各處障碍、與此同時、西山部隊佔領正陽關結果、至十日蚌埠－正陽關間百八十公里水運、完全復舊、輸送日軍彈藥及糧秣上、特別便利、又淮河及潁河水運距離、由淮河經正陽關至三河尖間爲百五十公里、由三河尖至息縣間爲二百十五公里、息縣至信陽間爲百五十公里、潁河至正陽關阜陽間爲九十五公里、阜陽至周家口間爲二百六十公里、周家口至郾城間爲八十公里、共各地間均達數百數十公里、三十噸內外船、得自由航行、因此兩河以對日軍作戰、共價值甚鉅云、

## 美亞細亞艦隊 今夏配置

【華盛頓十日電】美國亞細亞艦隊司令長官雅那爾提督、關於艦隊之警備配置、日昨向海軍省報告云、今夏旗艦雅星號與馬布海特號、配置於青島二驅逐隊配置於芝罘、一驅逐隊配置於非律賓、

## 日鐵着手打撈 敵軍自炸船舶

【東京十一日電】暴戾之華軍、深恐無敵之日軍進擊、乃自炸船舶封鎖黃浦江、遮斷揚子江航路、所沉船舶、有日清汽船會社之所有船舶、爲數甚夥、日清會社已開始由黃浦江施行打撈之工作、此次日本製鐵、決定委日本起船經手從事打撈沉於揚子江本流之船舶、該社荒城取締役、曾在上海揚子江青島方面視察四星期判明敵之自沉船舶、青島方面七、八艘、上海及揚子江方面五十三、四艘、日鐵決定首先打撈々子江本流之一、三十

## 因國府遷移內地 各大使赴漢

【上海九日電】國民政府由漢口遷移、超越一般豫想、提早實現、除使國民陷於驚愕與絕望深淵外、使在華列國使臣陷於困惑、即若法以下各國駐華大使、曾豫想放棄漢口者、國府外交部節節折衝、同時準備保持國府命脈、於未抵漢口以前、遭遇國民政府遷移內地之事實、結果、喪失該目的之大半、不得已追至外交部遷移地點雲南省昆明、從而各大使於外交部責任者撤退前、在漢口採取一切處置、似提早豫定、急赴漢口、昨日抵港之法國耐查大使、意大利大使哥拉、十三日飛往漢口、十四日由港飛港、再由港利用飛機赴漢口駐華英國寡大使、於最近乘船啓程、如是各大使急赴漢口目的、在混亂無統制之漢口關自國僑民撤退問題、亦爲重大任務之一、

## 華北通貨基礎益固

### 南方卷比運奸策已受挫

【北京十一日電】爲華北通貨工作雜券整理案已於十日美滿告終、十一日以後、南方券及一部華北雜券、完全由市場消滅、中國聯銀券之流通愈形强化、結果所餘問題、已僅爲對北方券及對上海工作兩問題耳、然而、上海滙兌市場、隨蔣政權牙城漢口之崩潰、又開始崩落、週初之對英十便士卅二分之九、對美廿一弗十六分三對日七十三圓半、至十一日終於落爲對英八便士八分五、對美十七弗十六分十一、對日六十三圓匯兌自週初之九十九圓下落爲八十五圓、就中關於圓匯兌行市接近事、本地華人側恐慮法幣價值消滅、交換圓貨結果、共推移對新通貨影響上極堪注目、蓋利用上海之圓行市低落與華北之圓元同價、企圖將南方券携往華北之奸策、因自十一日以來禁止南方券於華北流通、結果共奸策、完全挫折又一面以物資之形式運入華北之傾向雖不得防止、惟華北金融當局者、鑑於國府完全喪失在外資金之現狀、現予想早晚必拋棄上海之外貨而法幣暴落、如今後仍繼續時、須講適切手段之聲、逐漸有力化云、

## 中國聯銀從事 兌換新法幣

【北京十日電】國民政府系各銀行南方紙幣及華北各中小銀行雜幣、根據日前臨時政府發出之整理紙幣辦法命令、定自明（十一）日起禁止流通、而中國聯銀、爲防止兌換混雜、會規定大批兌換、於六月十一日以降施行、故日前開始兌換、僅先應小批兌換、連日得共他銀行十數人應援、忙於兌換新法幣、當十日最終日、清晨以來、兌換之民衆、蜂擁行內、長十時迄正午止、僅兩小時間、即兌換約十萬圓之批兌換、下午仍繼續順利進行、一方、中國工商中央銀行等中國發幣銀行、本月十日以前兌換之流通券、似亦連相當數額、於是聯銀既完成整理雜幣之第一階段、行將邁入統制華北金融第一階段、以明十一日爲期、南方紙幣、在北京天津、完全消形匿跡、僅不盡天津英法租界、尙有一部死藏耳、

×××
×××

## 盤山縣定十八日舉行 第七次建國運動會

【盤山】縣公署昨通知各界場於本月十八日在縣署後廣並、舉行第七次建國運動會、附運動會實施要項、及運動會職員一覽表、共中關於運動之番目、選手之配選、均經規劃有條不紊、屆時定有一番盛況云、

## 劉主事舉回安

【西安】西安縣商工公會主事劉桂森、前者奉縣當令與東遼、海龍、東豐、金川、柳河等二十餘縣之商工會人員所組之視察、於本年五月初間偕往、盟邦大日本帝國內地、東京、京都、長崎、大坂等處、各商工業中心地視察完竣、現已回安、劉主事將此次視察所採取友邦各工商業之特長、詳細陳報縣當局及商工業首領以備採擇施行改善云、

## 貯蓄債卷暢售

【東京十一日電】預約時即盛行暢售之第三四回貯蓄債券、十日開始發賣以來、賣況尤盛、全國各郵局銀行、多於當日售罄、計賣出總枚數二百萬通之十分之八、想一兩日內必完全售出、由此可見銷後國民之熱心矣、

## 大同石佛寺佛像 保存修理計畫

【大同十一日電】晉北自治政府、對中國藝術文化最呈高揚之六朝時代、佛教文化之精粹大同郊外雲崗石佛寺石佛、決定加以修理保護、前於委囑熱河省古跡特別調查所主任五十嵐牧太氏、實地調查而最近已得如左三種腹案、將仰蒙疆聯合委員會之後援、對十六石佛、在工費可能之範圍內、自明年度起、逐次加以修理保存、

一、應急修理案、工費三萬五千圓、爲防風蝕作用計、密閉各洞院入口、僅隔玻璃窓准許參觀、

二、本格的保存案、工費六萬圓、各洞院入口、以鐵骨及玻璃遮斷通風、以玻璃門出入、又剝削毀損器物藝術的價值之泥繪貝、

三、理想的保存案、工費八十五萬圓、非對第二案設備、更講求藝術的價值、以充實觀光的設備、

又該政府、對遼時代之木造建築在世界美術史上最有意義之大同大華嚴寺、善化寺、應州之八角五輪塔、亦定自明年度起、投以工費六萬三千圓、以三年計畫決定改修云、